ESTABLISHED 1872, NO. 22277 THE SHUN PAO SHANGHAI, FRIDAY MAY 3, 1935.

申報

中華民國貳拾肆年
伍月叁日 星期伍
外埠五大張 本埠另加增刊二張半
今本各一隨附圖特
日外埠報律送画刊
今日本報售大洋四分五厘
第二萬二千二百七十七號
地址上海漢口路（望平街口）電報掛號六〇八七

●●聯華公司空前大貢獻●●

●●羅明佑親任編劇導演●●

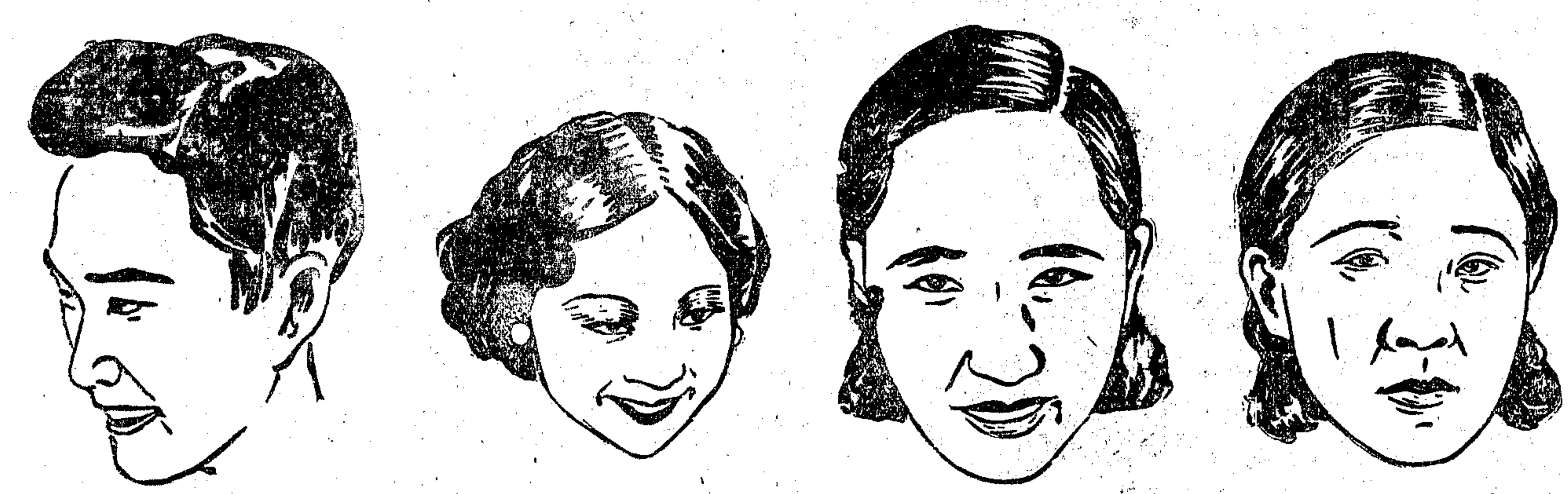

阮玲玉 是女中豪傑 宜嗔宜喜

林楚楚 飾女校校長 可欽可敬

黎莉莉 作時髦姑娘 傾國傾城

鄭君里 當勤苦青年 再接再厲

羅明佑 朱石麟 聯合導演

洪偉烈 攝影 **張漢臣** 佈景

■■■■

國風……是：
國家之風，
天下之風，
掀起銀海；
震驚宇宙，
廣大無敵
之雄風！

■■■■

潛移默化於愉快歡笑之中為父兄姊妹兄弟朋友進一解，

阮玲玉女士最後遺作

……

八大明星努力大會串

鉅片之標記

羅朋 充富家公子 糊裏糊塗

劉繼羣 扮鄉下財主 傻頭傻腦

洪警鈴 裝光棍劣紳 惡形惡像

黃筠貞 演痴肥悍婦 潑風潑醋

杭州聯華大戲院

明日起開映「國風」

中國教育電影協會第四屆年會五月五日起在杭州開會，本院特選此空前鉅片，以表歡迎。

上海金城大戲院 明日起演

請速預先購票

再接再厲

上海四馬路中世界書局對門

春明書店 遷移新址 非常大賤賣・名書大贈品

越賣越賤

訴訟必備 民刑事撰狀詳解 官司臨頭・可以自己撰狀・不受律師之束縛・保障身家財產・全一厚冊・原價二元・特價一元六角・備此一書・可防意外・

春明書店遷移新址後第一次舉行大賤賣

一折跌進七扣 加送贈品
一元跌售七分 雙倍討好

如此便宜・如此犧牲・毋怪連日擁擠得爭先恐後買過的朋友・人人都要讚嘆一聲：本店的犧牲精神確屬絕無僅有・發狂似的跌價只求買主滿意・買主認識・不惜巨大虧耗・各種新書跌進批價之內・意在廣大宣傳・歡迎同行批購

◉新式標點 一元祇收七分 以下各書每定價一元

[illegible]

英文問答百日通 祇收大洋七分 寄費加三

贈品辦法

購書滿洋五角 贈

購書滿洋一元 贈

購書滿洋二元 贈

購書滿洋五元 贈

最新出版 學生課外讀物 ●英文●成語●八千句● 人生日常用語・熟讀此一書・無往不利・

特價大洋 （全一冊） （寄費加二）

多則以此類推

◉以上各書照定價一折八扣 一元祇收八分郵費加三成

[illegible]

◉凡本欄下列各書一折八扣一元祇收八分

[illegible]

◉以下各書一例實洋斯毫無折扣購者注意

[illegible]

闢承印部 專印五彩石印各種商標活字鉛版書籍（承印價）特別低廉出品高貴（約期）不誤・字體仿宋正楷老宋・聽憑客便・交貨迅速非常

曾文正公全集 治家治國之珍本 宜古宜今

東方書局發行

本店備有詳細書目錄函索即奉○外埠函購○當班回件○郵費加三成○餘多款退還○不足照補

中國農村

中國農村經濟研究會主編

一卷八期出版

[illegible]

定價 零售每期二角 預定全年二元

上海四馬路 黎明書局發行

研究與批判

理論的和綜合的文化雜誌

編輯 葉青 楊伯愷 張凡夫（主編）

第一卷第二期目次

目前的文化問題 葉青

[illegible]

辛墾書店 上海海寧路三德里 書目函索即寄 代售處：各大書坊及申報館

古今碑帖集成

預約祇有八天

預約期內祇收四折 預約期滿發售七折 現在預定便宜三成 為時短促良機易失 從速訂購切勿猶豫

精裝本	普及本	書箱	寄費	截止期	出書期
厚道林紙精印。木底面摺裝。一百五十種。定價大洋一百五十圓。預約祇收六十圓。平均每冊紙費四角	厚棉料紙精印。硬紙面摺裝。一百五十種。定價大洋七十五圓。預約祇收三十圓。平均每冊紙費二角	本書另備美術木製書箱。每具價洋五元。不欲書箱者聽便。	精裝本每部加寄費七元。普及本每部加寄費四元。多還少補。	預約至五月十日截止。外埠以郵戳日期為憑。	本書分三期出書。第一期七月十日。第二期八月十日。第三期九月十日。每期出書五十冊。

上海四馬路中 大眾書局 發行

丘漢平 盛振為 孫曉樓 合編

中國歷次刑法比較 出版了

特點 本書就新刑法與現行刑法及暫行新刑律原文平行比較無翻閱之苦末附新刑法之刑度表尤為特色

定價一元五角 特價一元

國立暨南大學海外文化事業部主編之

南洋華僑研究叢書

書目

[illegible]

文華

大徵求基本定戶一萬

十大利益

一，預定文華畫報每年四元四角三年共洋十三元二角在此徵求期內一次付洋十元可速閱三年計省洋三元二角

二，凡預定文華畫報三年者概贈實洋書券五元用此書券購買本版圖書（除預定刊物及特價書外）一律適用

三，贈送淞滬血戰大畫史及東北巨變血淚大畫史半價券一張計省洋五元五角

四，贈洋五元文華畫報九折優待券一張永遠有效

五，贈送常年文華畫報合訂本七折優待券一張

六，舊定戶如在文華大徵求期內續定者除原有利益外加贈書券一元

七，無論新舊定戶凡介紹一定戶者另贈書券一元多則類推

八，外埠定戶每屆十二期出分行匯款該匯費

九，基本定戶每屆年終本公司可代為裝成合訂本以便保存

十，訂費祇收半價五角

外埠代訂處

南京 花牌樓書店

北平 文華書局

天津 文華書局

漢口 漢口書局

開封 統一派報社

汕頭 文明商務書局

福州 左海書局

重慶 新生命書局

總代收款處

各埠 新華 信託 儲蓄 銀行

文華

五十四期今日出版

封面 不失其馳舍矢如破 梁鼎銘作

折春昭小姐 徐雁影攝贈

彩色 國畫 韓信點將台 圖案設計六幅 仕女 電影 宣興 古代遺跡 張書旂作 梁中銘

單色 擴充總理陵墓設計 梁中銘

人力制勝天然 古代遺跡想像圖 幾個古蹟婚禮中之特異風俗 國藥製造一班 首屆集團結婚 一日千里之交通工具 體育珍聞 建設 勞作展覽會 國內要聞

國外要事 閩西農村婦女生活 國內瑣聞

漫畫 人像速寫法 弗先生 國際時事漫畫

默畫 介紹安得生漫畫作者 梁又銘

上海四馬路文華圖書公司 發行

中行月刊

十卷四期出版

中國銀行二十三度營業報告

白銀出口徵稅

健全通貨

健全與集中的經濟機構

上海金融

國際收支平衡問題與廿三年國際收支之推測

對外信用

二十三年之國際貿易

二十三年度之農業經濟

二十三年度之工業

二十三年度之業務工作

中國銀行二十三年度之營業

我國銀行業當前之危機

各國幣制概觀

經濟資料

商品研究 產業

國際經濟 交通

國內財政 貿易

銀行貨幣 商品

金融市況 其他

預定價 全年十二冊三元四角 半年六冊一元八角 另售每冊三角郵費五分 （各地中國銀行一律免費匯款）

中國銀行經濟研究室發行 上海漢口路五十號

中華雜誌公司總代售

各埠各大書坊均有代售

商務印書館 本日初版新書

讀書救國 二十四年四月出版 預約簡章備索

預約對折或六折書選（原照定價十足發售）

法西斯主義之理論的體系 四角

蔡之蕃著 本書以簡潔的文筆，經濟的編制，系統而明晰地劃出法西斯主義理論之全貌。舉凡法西斯主義權威作家，如慕沙里尼，洛格，物納斯諸氏之理論要點，羅列無遺。對於法西斯主義之哲學原理，社會基礎，史的攷察，國家觀念，政治與經濟之形態機構以及法西斯國家之勞働與土地問題，均有詳盡的闡發。

太平天國的社會政治思想 一角五分

謝興堯著 本書述明太平天國革命運動之經過，及其對於社會，政治之思想與改革，共分數篇敘述，一爲概論，二爲其思想出於周官者，三爲其思想出於西洋耶教者，四爲其思想出於中國秘密社會者，五爲結論。尤注重其思想之來源及演變，與其社會背景。

295

今日本報要目

國內 中常會議決先烈廖仲凱遷葬辦法 川勦匪軍收復昭化梓潼 張學良飛黔謁蔣委員長

國外 麥唐納向英國會陳述歐局 五一節德俄示威 羅斯福令撥巨欵復興農村

上海 識字運動週開幕 市總工會紀念勞動節 錢業公會議決加入信用放欵 粵考察團抵滬

第一張…要電
第二張…要電 國際電
第三張…要電 國際電
第四張…本市新聞
第五張 〔教育消息 商業新聞〕 春秋 自由談
本埠增刊 〔第一張…小品文字 第二張…電影專刊〕

一路軍續向劍閣推進

昭化梓潼相繼收復 朱毛匪竄霑益西境

【重慶】一路軍一日午克復梓潼、三十日夜佔領昭化兩城、正向劍閣推進中、朱毛股匪在平彝霑曲間、葛白水附近、現逃竄霑益以西地區、偽三軍團政委楊尚昆業經我擊斃、（二日中央社電）

【南京】軍息、念八軍劉鼎鈞旅、三十日收復昭化縣城、匪傷亡甚衆、同日李旅攻克魏城前方要隘牛八坪、又徐匪總部、已移汁油城外公子山、（一日中央社電）

【重慶】鄧錫侯一日午電渝、㊀我白河劉旅卅日佔領昭化城正派隊向劍門方面追擊、㊁我李旅今日已派隊進佔梓潼、（一日中央社電）

【長沙】據千家烈來電略稱、貞豐業經我軍完全收復、與仁羅甸各地散匪、亦次第肅清、已無匪踪、觀音洞·三官營·魯士營舊營·紅板橋各役、匪傷亡枕藉、尸橫遍野、主力損失殆盡、短期內殘匪不難全部消滅、（二日中央社電）

◉貴陽 據最近政界消息、黔省共匪已告肅清、僅西南隅尚有殘匪若干、與政府軍相出沒、共匪現逗留於馬陵（譯音）附近、政府軍現正逐漸包圍之、近數日內、天氣晴好、故政府軍攻擊共匪、甚爲得力、匪衆經遍來掊折後、尙餘若干、其確數殊難估計、因若輩曾沿途强迫各村壯丁附從之也、惟闖匪中子彈漸罄、戰地無綫電已減至六具、此間所設之共匪自新所、人數日見增多、現已近四千人、蔣軍委長今日曾接見路透訪員、蔣精神健旺、蔣夫人星期日曾赴距貴陽西北五十三哩之陽明洞遊覽、今日復赴東山慰問傷兵、（一日路透社電）

黔新省委接事

吳忠信談施政方針

◉貴陽 吳主席及各新省委廳長一日同時接事、擇期補行宣誓、吳談、本人初臨貴州、情形未盡明悉、但以後一切興革事宜、務從穩健二字着手云、公安局長瀟樹經談、本人接任時、公安局一切文件簿冊、均蕩然無存、省府及各廳處、接收亦必感困難也、（二日中央社電）

參謀團派督修川黔公路

巴津段限十五日通車

【重慶】川黔公路巴津段、近經省府督修、全段工程、即將告竣、參謀團爲督促該段早日完成、以便軍運計、曾函巴縣府、限十五日通車至綦江一段、因係崇山峻嶺、施工頗爲困難、參謀團曾派參議陳克明、前往勘視、茲復派贛省公路處長胡嘉詔、會同川黔路督察員田湘藩、工程處長羅竟忠、省府督察員張嘉瑞、於一日出發、由海棠溪起考察輪渡碼頭、及沿綫工程、並至綦江督促施工、（二日中央社電）

袁良李擇一赴莫干山謁黃

【杭州】北平市長袁良今午十二時半、由滬到杭、市府派員歡迎、袁到站後、乘車赴莫干山謁黃郛、報告平市政務、過二日回杭掃墓、（二日專電）

【杭州】李擇一昨日由滬到杭、赴莫干山謁黃郛、報告在日經過、（二日專電）

【北平】袁良奉召於一日晨六時三十分、乘中航滄州號機飛滬、當日換車赴杭州莫干山謁黃郛、有所商陳、預定四日下山五日北返、市府各局長處長及秘書參事數十人、到南苑機場歡送、據袁臨行語記者、此行除報告政務外、幷無特殊任務、日內即返平、是否晉京刻尙未定、（一日中央社電）

圖犯庸慈受創

蔣委長嘉獎陳光中部 蕭賀殘匪

【長沙】大庸電稱、蕭賀兩匪因龍家寨及塔臥等處、匪巢被我先後搗破、無地容身、避實擊虛、進犯大庸慈利、企圖最後掙扎、二十八二十九等日經我陶柳陳子賢兩旅長所部、及王團長育分途向匪主力堵勦、先後在岩頭壟·分水嶺各地、與匪血戰數次、匪死傷近千、並獲偽軍需甚夥、殘部向青岩山蒼芳界潰退、（一日中央社電）

中央政治會議

【南京】中政會一日晨、舉行第四五五次會議、到汪兆銘·孫科·于右任·居正·林森·陳立夫·馬超俊·張人傑·等六十餘人、葉委員楚傖主席、決議事項、通過中央研究院評議會條例原則、及修正中央研究院組織法第五條條文、均交立法院審議、並討論其他例案多起、（二日中央社電）

美國白銀政策

馬寅初談

【南京】馬寅初談、美國白銀政策影響世界金融非淺、如此繼續演進、其擾亂狀態、不能臆測、我國受害、更爲重大、補救之方、實不容緩、但墨西哥爲產銀國、其抵制美銀政策、在集中現銀、停止鈔票兌現、使白銀不能流出、我國情形不同、難以仿效、須另籌可能辦法、余正努力研究、最近期間、發表個人之所得、與國內學者一商榷之、（二日專電）

張學良飛黔謁蔣

報告校閱各軍經過

【漢口】行營張主任前曾分赴開封西安各地、代表蔣委員長校閱駐豫陝各部隊、業於上月廿七日返漢、茲悉張氏復於一日晨七時半、乘機飛貴陽、晉謁蔣委員長、報告校閱各軍經過、（一日中央社電）

◉貴陽 一日下午三時、張學良偕隨員數人、飛抵貴陽、（一日中央社電）

×××××

補英達賴抵京

【南京】蒙政會保安處長補英達賴二日晨抵京、住章嘉辦事處、同來者張副官等四人、補談、在蒙勾留一月、此次蒙政會二次大會、本人未出席、兼任立法委員、未便久不出席、天氣漸熱、身體孱弱、不慣南方居住、故乘春一南來、出席立法院會議、此外無他任務、蒙政會大會、原定四月三十日閉幕、因此次提案甚多、討論頗費時日、現決定展期閉幕、予對蒙古保安方面之提案二件、是否通過、尙未得悉、雲德兩王南來之說、在平時尙無所聞、雲王病雖見痊、行動尙感不便、德王須與雲王同行、故暫不能來、（二日專電）

中日人員商談新特警開拔事宜

兩總隊長謁于請訓 所需車輛正接洽中

【天津】冀新特警第一總隊長張慶餘、第二總隊長張硯田、一日分由滄縣·蔡村來津、謁于學忠、二日午前十時、于學忠·陶尙銘·張硯田·張慶餘·及津日軍參謀大木·石井兩中佐田中館事、爲特警東開事、在寗園禮堂、會談一小時、東開特警第一總隊、將搭北寗車至通縣、遵陸路開入戰區各防地、總隊部設通縣、第二總隊部設昌黎、東開時即由滄州搭車、直接東去、兩總隊所需車輛、已向路方交涉、（二日專電）

【北平】新編保安隊現正積極準備出發、駐燕郊夏塾之第一第二兩大隊改編令、亦已頒下、令明日即着手辦理、日內可告竣事、殷汝耕二日晨訪高橋商洽、定三日赴通縣主持一切、（二日中央社電）

【北平】戰區清委會結束後、關於專務方面、尙須數星期始能交代完竣、所有調用人員、均歸還政整會服務、（二日中央社電）

【北平】駐燕郊夏塾等處之保安隊奉永昇部改編令、冀省府前日已發下、昨下午送達薊密區署、省府並派員來平、協同辦理一切、殷汝耕日內將先赴燕郊夏塾、辦理改編事宜畢、再赴通、殷汝耕今晨赴日使館訪問高橋武官、有所商談、（二日專電）

【天津】冀省府秘書長魏鑑談、新特警隊東開換防期猶未定、外傳動員令已下說、不確、又津日軍參謀石井中佐、一日午後四時、曾到省府訪于主席有所洽商、（二日專電）

【北平】戰區清委會上月底如限結束後、關於未了事項、業已分別移交、由冀省府接辦、該會因事務甚繁、約須一個月始能結束竣、所有調用人員、屆時仍歸還政整會、（二日專電）

【長沙】何鍵前奉蔣委員長電、以六十三師陳光中部到龍里時官兵、精神振奮、紀律嚴明、軍譽卓著、無任欣慰等因、三十日特轉電嘉慰、略謂、該師長治兵有方、殊堪嘉尙、仍仰鼓勵所部、益加奮發、努力勦匪、以副委座期望之殷等語、（一日專電）

蒙政會兩委抵百靈廟

大會展限閉幕

◉百靈廟 蒙政會委員卓特巴扎普尼瑪鄂特索爾、於一日下午五時許、由綏來廟、參加本廟全委會、當二委員蒞臨時、先至各委員及職員翹企迎迓、並有學生列隊奏樂歡迎、備極一時之盛、（一日中央社電）

【北平】德王駐平代表辦公處今接百靈廟電、蒙政會第二屆大會、因議案衆多、決展期閉幕、已分電蒙旗各王公、趕速前往參加、阿王接大會電促蒞會、共商一切、日內離平前往、（二日專電）

老大壩各埝相繼坍蟄

【天津】冀黃河務局長齊壽安電省、老大壩自貫台合龍後二十六至三十一等埝、相繼坍蟄、雖極力搶險、奈工長兵少、顧此失彼、二十八晚灘坍崩潰甚速、溜勢溢岸、直射濮工合龍處、東側情勢危險、經與黃河水利會張委員指揮卯夫、在二十六埝搶作透水壩一道、得以暫時無虞、除竭力防護外、謹電聞、（一日專電）

【開封】貫台工程餘料移交及防護、俟屆時工振組亦結束、一日起於原定計劃外、築東壩至華洋堤間六里許之埝、寬五公尺、高七四八公尺、遇大水可防東壩尾倒灌沖刷之患、仍由工人參以災民隊與築、五日可告成、（二日專電）

長濮辦理災賑

【天津】冀黃災救濟委員會匯長垣現欵萬元、由新鄉中國銀行轉交、內六千元辦賑、遣送災民婦孺回鄉、四千元修復縣境道路、不足時由建廳籌撥、（一日專電）

【天津】濮陽縣長張膺麟電省、咸電敬悉、遵即召集會議、士紳咸以赤貧待賑、小戶甚多、若僅貸給有地農戶、勢難普及、且貸欵零星、收回困難、不如改爲農振、小農赤貧、一律查放、（二日專電）

孫院長將往陝甘視察

【南京】立法院長孫科視察邊省近年建設、調查人民生活狀況、用資立法參考、孫因既兼綏委會常委、開發西北、亦其責任之一、因定本月九日起程、前往陝甘寗綏各省視察、下星期五之立法院例會、提前於星期三舉行、孫行程如下、由津浦路出發、至徐州、轉隴海路、赴西安、在陝考察畢、改乘飛機往蘭州、再行轉西寗、調查甘寗夏事畢、乘飛機飛包頭、經過綏遠察哈爾各地、轉道北平南下回京、預定時間兩星期、如時間許可、將赴青海新疆一行、同往者梁寒操、焦易堂等立委四五人、（二日專電）

哈斯抵邕訪白

【香港】哈斯三十日抵邕訪白崇禧·黃旭初、二日赴桂林遊覽、（二日專電）

法使訪徐謨續商越南商約

【南京】法使韋禮敦二日申刻赴外部訪徐謨、續談中法越約附件未商妥之點、談約一小時、不久當可獲得解決途徑、（二日專電）

【南京】法使韋禮敦二日下午四時半、到外部訪徐謨、關係繼續交換越南商約意見、約談一小時始辭出、（二日中央社電）

冀省津市會擬辦法防止白銀外流

【天津】冀省府津市府會擬防止津市白銀外流、幷非法兌現辦法、已定決在各銀行號派專員常川駐在、遇有大宗兌現者、盤詰其用途、一方對水陸車船碼頭、嚴密檢查、分飭便衣警探查緝、並獎勵密告人員、（二日專電）

粵總部定期召開綏靖會議

【香港】陳濟棠林雲陔定十五日在總部召綏靖會議、各區綏委均出席、討論施政方針、（二日專電）

美考察團離粵

【香港】美經濟考察團二日晨分兩批乘機離粵、希利佛及畢士比返滬、福勒斯卡羅爾托利脫赫勒斯四人、赴福州考察、留一宵返滬、因時間所限、中止赴桂、（二日專電）

皖省第二期行政會議開幕

【安慶】省府召開之第二期行政會議、一日晨九時舉行開幕典禮、到應召之銅陵等二十縣長、暨各廳處指派人員、共六十餘人、由民廳長馬凌甫代表主席致訓、下午開一次會、二日晨開二次會、定三日閉幕、又省會公安局長徐會之·一日晨赴該局接印視事、（一日專電）

長春清津間火車出軌顚覆

死日兵四警務員一 中日人數名被架去

【長春】二日上午二時半、由朝鮮清津出發開往長春之火車一列、在離長春三百五十啟羅公尺之大石頭附近、被匪軍一百人襲擊、火車頭及客車二輛出軌顚覆、車中日軍護衛兵與匪應戰、結果匪軍遺棄死體十三具、擄日滿乘客數人逃去、日兵死四人、警務團員死一人、敦化守備隊接到急報、即派隊員〇〇人前往追擊匪軍、（二日日聯電）

【大連】今晨有匪三百名、在長春至圖們路綫拆毀路軌、致有客車一列脫軌失事、旅客死傷頗多、匪洗刦火車後、綁架旅客多人而逃、現有軍隊追擊之、死傷者中、有無外人、現尙未悉、（二日路透電）

新書

世界少年文學叢刊 **長生的蘋果** 陳駿譯 每冊三角

小孩的保鏢

小孩患胃腸病生疳積者則食慾不振食慾不振則營養不良營養不良則體質瘦弱體質瘦弱則百病叢生百病叢生則容易夭折宏興藥房鷓鴣菜最擅長治療此症是對症的良藥能使小孩返弱爲强根基長養不啻是小孩們的保鏢

▲鷓鴣菜價目 每包一角 每盒四角五分

上海九江路華夢坊 總發行 廣東德路 總經理 長發行啓

民族書局

法西斯蒂與中國革命 周毓英著 實價洋一元六角
分析中國社會政治經濟文化等問題，立論顯豁明確，進步青年及關心中國問題者不可不讀。凡三十萬言。

銀問題與中國 T. E. Gregory 余文若譯 實價洋四角
詳述銀之現狀與中國國民經濟及通貨制度之關係，統計圖表二十餘幅，材料豐富，尤不易得。

發行所 上海四馬路吉桂里十五號 本局門市 外埠各大書局均有代售 外埠郵購須掛號寄費免收 每件八分 郵票代洋以一角以內十足通用

上海西藏路 **東方飯店**

本店定價向抱公道不用折扣虛偽號召
各界公認確實劃一全滬比較獨一便宜
車站輪埠均派接客自備汽車接送免費
祥生汽車半價五角其餘半價本店贈送
單舖房間一元五角 ◉贈值價五角物品
雙舖房間二元二角 ◉贈值價七角物品
沿馬路大房間三元（雙舖均有） ◉贈值價一元物品
浴室大房間四元正（臥室會客） ◉贈值價一元三角物品
特別（雙套房間）五元半（浴室連套） ◉贈值價一元八角物品
特別（三雙套房間）仕滿（三個月足期） 均可贈袖珍收音機一只

五五週月紀念起 按照房價三分之一犧牲大贈品 繼續一月 名貴物品式樣列下

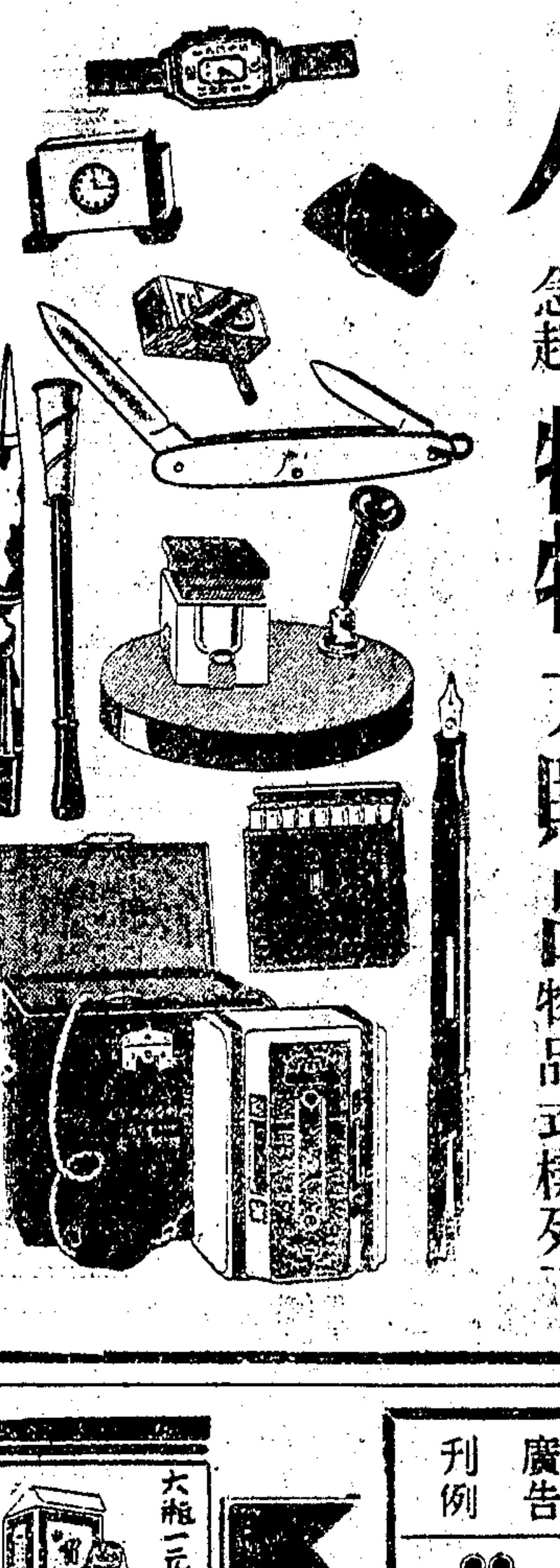

胃鎗片 **胃鎗汁**

肝胃氣痛翻胃吐嘔 胃鎗可以根本治療

大瓶一元小瓶五角 每瓶一元

上海四馬路 中西大藥房

批發 特約 經理

定報價目 中國境內每月洋一元三角五分每三個月洋三元八角五分每六個月洋七元六角全年洋十四元六角（日本朝鮮同）◉新疆蒙古每月洋二元八角報費先惠郵票不收◉香港澳門每月洋二元四角◉歐美各國每月洋六元

本報廣告刊例 ◉特等（甲）（乙）（丙） ◉頭等（甲）（乙） ◉二等 ◉三等（甲）

掛電報號 六〇七八

商務印書館 新書月報

第三十號 (廿四年四月份出版)

本年日出新書仍爲至少一種，多則二三種。(叢書及科大部書除外)計一月至三月已出一百五十六種，四月份續出六十五種如下。預約廿四年日出新書概照定價對折或六折實售。(原價十足)

中國鄉村人口問題之分析 (社會科學小叢書) 言心哲著 二角五分

雲南省農村調查 (行政院農村復興委員會叢書) 行政院農村復興委員會編 一元三角

本書爲雲南昆明、祿豐、玉溪、馬龍、開遠等五縣之農村調查報告，計共六百四十二戶。內書上半部爲雲南全省自然環境及社會情形之敘述，後半部爲各縣統計材料之分析。

技術統治 (社會科學小叢書) H. Loeb著 蔣錚譯 三角

銀價研究 (社會科學小叢書) Y. S. Leong著 楊先垿譯 四角

近代歐洲政治社會史 J. H. Hayes著 曹紹濂譯 上卷 (國立編譯館出版) 四元八角

本書上自十六世紀起，下至最近爲止，都八十餘萬言。其中對於四百餘年來歐洲政治與社會上之種種變遷，均能爲有條不紊之敘述，一氣呵成，而對於各種事變之原因與影響，尤能細心觀察，詳爲分析。

中英初次交戰之研究及其文獻 (英文本) 郭斌佳著 三元

A Critical Study of the First Anglo-Chinese War with Documents

著者以歷史的眼光，嚴正的態度，評論中英初次戰爭之原因，戰事中之人物，戰事之經過，南京條約之性質及其對於今日中國之影響，等附錄「鴉片戰爭始末」，包含當時中國外交政策經濟者譯爲英文，爲本書一大特色。

實用文字學 吳契寧著 二冊各八角五分

文字形義學 閻兆沅著 八角

中國兒童歌謠 (英文本) 一元

Ruth Hsu: Chinese Children's Rhymes

作者現執教金陵大學英文系，從事十一年，搜集中國兒童歌謠甚多，茲選南北通行者六十首，譯爲本書，書首有林語堂先生關於中國兒童歌謠序論十篇，附漫畫之插圖二十八幅。

歷代小說筆記選 江畬經選輯 十二冊合售四元四角

分售：漢六朝 一冊三角；唐 一冊三角；宋 三冊一元；金元明 二冊八角；清 五冊二元

墨子 (英文本) 一元

Sverre Holth: Micius

本書除略述墨子之身世及其時代背景外，將墨子兼愛、節用，分爲利他主義、功利主義、宗教、經濟、政治、論理等數章論述，簡明扼要，頗多獨創之見。

▼國學基本叢書

宋學淵源記 江藩著 一角

宗鏡錄 釋延壽集 三冊二元二角

元史紀事本末 陳邦瞻編 三角

國家責任論 C. Eagleton著 姚竹修譯 六角

選舉制度論 (政法叢書) 森口繁治著 劉光華譯 九角

中華民國憲法史 潘樹藩著 一元

民法物權 (新時代法學叢書) 胡長清著 五角

法律教育 孫曉樓著 七角

中國近代教育史 (英文本) 蕭恩承著 二元

The History of Modern Education in China

本書敘述近數十年來我國教育制度之進展及其最近概況，於普及教育、強迫制度、教會學校以及關於教育上之爭議運動，皆有專章討論，書末附有索引，極便檢閱。

日本教育制度 (師範叢書) 下村壽一著 馬宗榮譯 五角

英國教育制度 (師範小叢書) C. Norwood著 李鼎聲譯 二角

小學公民訓練概論 (師範小叢書) 范公任編 二角五分

幼稚園甜歌50首 孫□編 二角五分

礦床生因論 加藤武夫著 張資平譯 二元五角

本書以平易之文字，解釋礦床學上之演進理論，處處以實例爲評，使讀者明瞭礦床之生因及各礦床之相互關係，於世界各地重要礦床之紀錄及意見，亦有系統之紀述。

無線電收音機之原理及製造法 (工學小叢書) 王鶴齡著 六角五分

糧食問題 (中華農學會叢書) 許璇著 八角

實用柑橘栽培學 (農學叢書) 章文才編 七角

高級會計學習題答解 (立信會計叢書) 陳文麟 甘允壽答解 三元

最新查帳學 (現代商業叢書) 三浦金藏著 黃愈佺譯 六角

學校軍事教育綱要 游洪範編輯 八角

本書評論我國及列強之國防、軍備，實力現狀與其趨勢，關於戰爭之概念、計劃及軍紀綱紀等，亦經述及，附錄與戰爭有關之國際公約十八則，書經訓練總監部審定。

青年陸軍常識 王錫綸編輯 五角

本書敘述(一)國防機關，(二)陸軍組織，(三)陸軍兵種，(四)陸軍兵器，(五)陸軍新兵器，(六)列國陸軍現況等，並附有精美名貴圖版數十幀。

▼百科小叢書

社會統計 曾樂平著 五角五分

契據講話 金公亮著 二角

屈原與宋玉 陸侃如著 一角五分

大地之性質與歷史 E. Greenly著 陳瀚譯 一角五分

▶大學叢書◀

行列式之理論及其應用 R. F. Scott著 黃緣芳譯 精裝二元五角 平裝一元七角

本書分理論與應用兩部。前部闡明行列式之記法、展開法及各種特性；後部依據前部理論，應用於研究一次方程組之解法，分數之漸近值及幾何學上之探討等。

英憲精義 A. V. Dicey著 雷賓南譯 平裝二冊三元二角

本書計分巴力門的主權、法律主治及憲法與憲典的聯絡等三篇，將英憲分爲法律與典則二部討論，實爲研究英憲者闢一新途徑，卷首譯者導言解釋全書大旨。

實用小麥論 金善寶著 平裝一元四角

本書先論小麥之性狀及品種之分佈，次論重要性狀之遺傳及各種族間遺傳之關係，他如栽培方法及氣候、土壤、病蟲害等亦分別論述。

醱酵的生理學 (漢譯世界名著) L. Pasteur著 沈昭文譯 七角

本書將醱酵現象之真相，詳爲闡明，實係化學及微生物學界中之重要發見。書首附有著者傳略，以見其努力發明之一斑。

細胞之生化學 (中華學藝社學藝叢刊) 柿內三郎著 于景讓譯 三角

行星圖 一幅四角

▼國立音樂專科學校叢書

I. Shevtzoff選輯

大提琴模範曲選 一元二角

波巴大提琴曲選 一元五角

音樂會的波蘭舞 匈牙利雜感 一元二角

歌劇「歌夜是嘉」的插曲 六角

琵琶之聲 六角

人文地理學概論 (新時代史地叢書) 野口保市郎著 陳湜譯 一元

正法念處經閻浮提洲地誌勘校錄 (尚志學會叢書) S. Lévi著 馮承鈞譯 二角五分

中國新地圖 陳鐸編 一幅一元二角

世界史話 何□□ 米□□編 二冊一元

沈約年譜 (中國史學叢書) 鈴木虎雄著 馬導源譯 二角五分

林文忠公年譜 (中國史學叢書) 魏應麒著 七角

中國原始社會之探究 曾松友著 三角五分

西北古地研究 (史地小叢書) 藤田豐八著 楊鍊譯 三角

繪畫與理論實際 史岩著 一元

唐宋之繪畫 金原省吾著 傅抱石譯 五角

本書分三部，首述各種畫法之必要常識，次述繪畫之基本原理，再論寫生技巧上應有之知識，附西洋名畫十二幅並一一加以說明以資觀摩。

書法指南 俞劍華著 五角

南唐澄心堂拓右軍洛神賦全文 孫陸南收藏 三元

右軍洛神賦全文傳世絕秘，廣州葉遐菴謂此賦爲第一，今無復存者。又云馬澄評爲右軍勤進洛神諸帖皆作今體，知從少出，此賦大令當習其家學耳。此賦爲海內孤本，王虛舟稱其篆隸楷行草皆備，有妙筆，見無美不臻，人間必無二本。

觀滄閣藏魏齊造像記 王度公收藏 一元八角

觀滄閣主人數十年搜羅所得魏齊造像，精好端嚴，文字亦極古茂秀麗，實開隋唐小楷之風範，原石藏觀滄閣外間不見拓本，本館並借佛相逐影同付精印，蔚然成爲大觀。

初拓董美人墓誌 陳敬伯收藏 三角

王覺斯楷書八關齋會記 李易業收藏 一元二角

王覺斯分書八關齋會記 李易業收藏 一元

王覺斯墨蹟傳世以行草居多，他不概見，今本館同時覓得其所寫八關齋會記楷書分書各一，字皆異千而楷書精構，無一字無來歷，分書融漢隸法自成一家，天然蘊然，尤所罕覯，足供研究書法者之玩索。

傅青主徵君墨蹟 二元二角

傅青主墨蹟當時即有贋作，故眞者不數見，此集搜求散收藏家，深其眞而且精者，合印一冊，翰墨清觀，讀之欣賞嘆，及狂草原幅尤爲僅見，用付影印以公諸世。

黃端木萬里尋親圖冊 肥遯廬收藏 二元八角

此冊乃作者徒步尋親自寫其所歷黔滇山川景況，多用乾筆細皴，蒼秀奇奧，深得黃鶴山樵遺意，加多名人題跋，流傳有緒，末附何蝯叟書黃孝子傳，筆數千言楷法精勁，尤屬可寶。

二十四年四月出書 讀書運動 特約對折或六折實售

展期於六月底截止

即備簡章 函索即寄

全國各中學校長公鑒！

緊要專電(摘錄本年四月十八日申報教育新聞欄南京電)

教部令報中學理化及生物設備

(南京十七日電)教部令各廳局云、查中學物理化學生物學(在初中爲動植物)各科、應有完善設備、方足以增加教學實效、前經本部訂定中學物理化學高中生物學初中動物及植物各科設備標準、通飭遵照在案、現本部對於各省市中學設置前項設備、是否充實、亟待分別考核、仰該廳迅將所轄公私立中學各該科設備情形、分別查明列表、並擬具今後改進計劃、限文到一月內呈核、

中華書局 遵照教育部新頒中學設備標準配製 中學理化生物教具

現特預約 限售百套 額滿即截止

預約辦法

一、合購高中或初中教具全套十三類者，不論普通(完備同)、最低，一律照定價五折。

二、單購高中教具或初中教具一類或數類者，不論普通(完備同)、最低，一律照定價六折。

交貨辦法

一、在上海敝局總店或在各地敝分局購中學理化生物教具預約券者，每類於三個月內分兩次交貨，第一次一個月內交貨。

二、及轉運日期。

三、裝運費一律另加。

◆教育部頒行◆

初高級動植物學生物學設備標準 一角半

中學化學設備標準 二角

中學物理學設備標準 四角

中華書局印行

類別＼級別	高級中學用		初級中學用	
物理學示教實驗儀器	(完備共五期)4690元	(最低共二期)2240元	(完備共五期)元4630	(最低共二期)1260元
物理學學生分組實驗儀器	895元		310元	
化學示教實驗儀器	(普通)450元	(最低)265元	(普通)305元	(最低)215元
化學學生實驗公用儀器	(普通)440元	(最低)160元	(普通)32元	(最低)19元
化學學生分組實驗儀器	(普通)22元	(最低)13元	(普通)18元	(最低)9元
化學示教實驗藥品	(普通)510元	(最低)65元	(普通)360元	(最低)48元
化學學生實驗藥品(供十二人或十二組用)	(普通)160元	(最低)76元	(普通)21元	(最低)16元
生物學/動植物學實驗儀器器具	(普通)1185元	(最低)640元	(普通)765元	(最低)415元
生物學/動植物學實驗藥品	(普通)55元	(最低)35元	(普通)35元	(最低)20元
動物標本	110元		40元	
植物標本	48元		48元	
模型	—		90元	
中學物理學實驗用工廠設備工具	100元		100元	

贈送價目單 中學理化生物教具，分別印有詳細價目單，學校叢索函索，當即免費寄奉。

(乙136)

各省教育廳 教育局 社會教育機關公鑒

各地近正熱烈提倡掃除文盲普及民眾教育，敝局乃特請教育專家陶知行先生主編各級民眾學校教科書全套，以應急需

科目最完備 編制最新穎 內容最充實 售價最低廉

爲目前獨一無二之——

民眾學校教科書

附印價目表

一千冊以上	紙收印刷費	照定價七折
一萬冊以上	紙收印刷費	照定價六折
五萬冊以上	紙收印刷費	照定價五折

附印另售一律照定價八折

陶知行先生主編

書名	冊數	定價
初級市民國語讀本	四冊	各六分(八折)
初級市民常識課本	四冊	各六分(八折)
初級農民國語讀本	四冊	各六分(八折)
初級農民常識課本	四冊	各六分(八折)
初級民眾書信	一冊	六分(八折)
高級市民國語讀本	四冊	各八分(八折)
高級市民常識課本	四冊	各七分(八折)
高級農民國語讀本	四冊	各八分(八折)
高級農民常識課本	四冊	各八分(八折)
高級民眾書信	一冊	一角(八折)

各科指導書均已出齊

▼促進民眾教育運動 歡迎大量附印 僅收印刷成本 (樣本備索)

世界書局謹啓

即日預定 便宜二十九元

六大國學名著 原價四十四元 即日預定 僅十五元

影印 資治通鑑 附通鑑外紀

影印足本 龔定盦全集

兩書准期出版 即日預定四元二角 原價十二元 便宜七元八角

(樣本備索)

▲六種名著預約半價

書名	洋價	預約	出書
影印資治通鑑	十元	祇收五元	五月底出書
影印續資治通鑑	八元	祇收四元	十月底出書
影印四史(史記 漢書 後漢書 三國志)	八元	祇收四元	七月底出書
影印文選	四元	祇收二元	八月底出書
影印十三經注疏	十二元	祇收六元	十二月底出書
影印足本龔定盦全集	二元	祇收一元	五月底出書

世界書局

◀行政院▶

農村復興委員會會報

第二十一號出版

浙江桐廬建德蘭溪衢縣地下水調查報告及水利計畫

全國倉儲總檢查實施概況

南京市政府舉辦籽種貸款

南京市政府舉辦小本農民貸款

荒山造林的培養價值

兩湖茶葉之史的研究

關於復興農村之消息(六則)

發行處：南京行政院本會秘書處

代售處：各地商務印書館 大東書店

定價：每冊二角 全年十二冊二元

告　窆聞

敬擇於國曆五月九日恭扶先考學文府君靈柩安葬於奉化原籍陳郎埭龜山之麓叨在友戚世誼恕不另行分告謹此報聞

治葬子陳志鵬泣血稽顙

上海市銀行庶務處代告

和盛雜糧號陳聖論兄同鑒

前尊寄來中國銀行押滙押款收據三紙隨聞寶號忽已歇業因之上項收據以及貨品概經中國銀行截留爰特登報通知煩卽逕向該行理洽爲荷

九江同記棧啓

義興運輸公司通告張英道（卽張允山）君鑒

一千二百四十九元〇八角晉明該貨到蚌卽交款提貨但該貨到蚌業已有日未見提取且路局每天保管費須洋十八元見報限三日內前往交款提貨如不能全部提取請卽來敝公司接洽分期辦法 [illegible]

景德鎭新開大華旅社附設瓷社啓事

本社在景德鎭公路四通八達陶瓷日新月異特創辦旅社附設瓷社以供旅客遊覽之便 [illegible] 本社主人啓

李印泉啓事

印泉所有之湖南宜章縣楊梅山煤礦一區現因無力進行特轉讓於廣東省政府所有以前一切債務關係統由印泉負責理安與廣東省政府無涉特此登報聲明 甲A636

廣東省建設廳啓事

本廳現向李印泉君讓得湖南宜章縣楊梅山之煤礦一區所有以前一切債務與糾葛經由李印泉君承認負責處理與本廳無涉特此登報聲明 甲A536

宋雲洲啓事

雲洲有長子名炳林已成家室於三月十七日另行分居自立此後該炳林在外一切行動及銀錢上之往來等情概與雲洲及其弟等無涉特此登報聲明

上海市江灣區救火會整理委員會啓事

査四月三十日晚本會隊長倪幹臣副隊長許良佐等有焚燬神像物件之舉査該員等未經本會准許擅自行動殊屬不合除呈請市公安局懲辦外特此登報聲明諸希公鑒 甲E718

袁珊寶鳴謝

謹啓者月之一日小女于歸猥承厚貺並辱高軒錫等百朋感深五內祇以采薪抱難修賸之儀近市爲居殊少廻旋之地春雖留於蓬篳慢竟及於鈴騶敢布忱兼鳴謝悃伏希鑒宥敬頌履綏

鳴謝中國華成煙公司啓事

敬啓者贛東各縣處因遭共匪蹂躪人民相繼避難難民會經衢縣政府佈告勸令回籍復興農事其等方謀救濟之法適華成煙公司金衢嚴主任胡春江君 [illegible] 敝鎮保甲委員葉洛章君接洽 [illegible] 煙公司慨助難民途費伙食等需銀約三千元難民一千二百餘人於三月十七日由衢開專車二十二輛直達玉山由胡君隨車照料分別水陸程途 [illegible] 陳志鵬兩君九頓首以謝此啓

浙江衢縣 迎和 光遠 西安 拱辰 鎭 鎭長同啓 A乙2921

上海華生電器製造廠爲免費修理電扇啓事

[illegible]

警告南京黃滙川號主黃金波 漢口滙義公 申莊李次青

並反對黃滙川黃氏經理蔣偉之清算召盤啓事

査黃滙川滙義公係黃金波私人獨資 [illegible] 然若頭寸支票爲掩蔽 [illegible] 法院起訴該號主及經理 [illegible]

黃滙川 滙義公 債權團啓 辦事處 [illegible]

山東旅滬同鄉會徵求會員啓事

續也此次第二屆大會改選執監委員業已循職就職規定進行現屆徵求之期選聘徵求隊長分組徵求已經發册重換隊長證書開始工作深恐滬上地廣 [illegible] 凡我旅滬合格會員 [illegible] 登報聲明希吾魯籍旅滬同鄉諸君踴躍參加共同圖利至爲歧禱

山東旅滬同鄉會改換會員證通告

[illegible]

山東旅滬同鄉會謹啓

上海穿心街回教堂爲建築日暉港河南墳地圍牆緊要通告

[illegible]

王龍天瑞講學齋書賣文並執行律師職務

事務所 南京慧圓街慧圓里四十一號

[illegible]

蔣持平律師證明陳光榮菊仙協議離婚啓事

[illegible]

事務所 南京路大陸商場五二〇號 電話九一八五一

張光耀律師受任天成米號常年法律顧問通告

[illegible]

事務所 四川路九江路口二號 電話一六一六一

謝國楨 謝周氏 否認蔣保釐律師代表家父謝儀賓啓事

江一平律師代表 聲明

[illegible]

宋啟文律師代表忻元禧忻元福讓受股通告

戴庚齋謝忻元信章啓事

[illegible]

嘉華銀行上海分行清算人宋允惠律師王思方會計師爲催告森華號余心一等債務人連炎川吳鼎三等清償債務啓事

[illegible]

江一平律師 巢紀梅會計師 代表協成機冰號催告債務人繳欵啓事

[illegible]

張驥律師證明徐國偉光明池推臨平池受盤聲明

[illegible]

江蘇上海第一特區地方法院公告 第一八一六四號

（爲清理泰豐罐頭食品股份有限公司財產一案）

[illegible]

上海市衛生局免費注射預防霍亂疫苗通告

[illegible]

上海市社會局布告（爲實施霍亂預防注射） 局字第三七八五號

[illegible]

夏季防疫開始 上海市衛生局衛生試驗所出售新製霍亂傷寒預防疫苗廣告

本所及各大藥房皆有出售

所址上海北四川路新廣東街一九八號 電報掛號六四六一 戊A947

工部局布告 第四五八五號（爲預防霍亂注射事）

各衛生分處免費注射預防霍亂針日期表。

日期	分區	地址	電話
星期一	東區六	松潘路三十號	五〇六九一
星期二	東區四及五	揚州路三百十一號	五〇二七一
星期三上午	東區三	舟山路一百三十三號	五一〇七一
星期三下午	東區一及二	通州路八十號	五二七七三
星期四	北區一及二	海寧路一百三十號	四三〇三五
星期五	北區四	北福建路二百七十號	四〇二七七
星期六	北區三	北四川路一百九十號甲	四六七七六

日期	分區	地址	電話
星期一	西區一	愛文義路一百六十號	三〇四四七
星期二	西區二	麥根路一百六十號	三〇四四九
星期三	西區三	勞勃生路四百三十五號	三一〇七六
星期四	西區四	愚園路一千三百六十號	二〇三四六
星期五上午	中區二	福州路六百六十七號	九一五七四
星期五下午	中區三	仝上	九一五七四
星期六	中區一	漢口路三百四十號	九〇二七三

合特布告周知。此布。

西曆一九三五年四月二十三日　總辦 鍾思

交通部購料委員會招標通告 第一〇七號

爲通告事本會茲奉部令標購（一）四孔洋灰管（二）人孔鐵蓋各商有願承辦者請向上海北京路二五五號本會繳洋五元領取材料程式單等件所有標函須備同式兩份裝入本會標函信封用火漆封固並限於五月十四日上午十二時以前投送本會（逾時不收）即於同日下午二時在本會當衆開標特此通告 戊A99

南京市政府購料審核委員會招標通告

爲通告事茲爲工務局標購鐵件（一）生鐵水管（二）白鐵水管等項材料（二）兩項限於本國廠家）凡屬殷實廠家如願承辦者請至本會繳納登記費領取圖樣章則於五月十五日上午十時以前投送本會即於同日上午十時在市府大禮堂當衆開標特此通告

中央造幣廠招標通告

本廠現欲添購警衛隊官長夏季服裝一百三十套皮鞋一百三十雙手槍皮帶十六條步槍子彈帶二十二條刺刀鞘四十八個如有願承辦上項服裝各件者請至本廠總務處領取投標規則並看標準式樣本廠定於五月七日下午三時開標所有標函務須於五月七日以前送廠逾期概不收受特此通告

上海市興業信託社

招標承辦浦東東昌路市號房內糞坑通管及自來水管工程告

本社茲擬在建築中之浦東東昌路市號房內裝設糞坑糞管及自來水管工程凡在本市公用局登記之水管商（須切實證明曾經辦理相類工程價值在一千元以上者）可於五月三日起至六日止向天津路六十六號本社總務科領取圖樣說明書單價表等紙標封及投標須知等件隨繳投標保證金國幣三百元（現金或莊票）於五月八日上午十時親自來社將標封投入標箱內準十一時半當衆開標特此通告

交通部上海廣播電台籌備委員會裝豎天綫鐵塔工程招標通告

本會茲奉交通部令在吳淞砲台灣建築上海國際電台新址裝豎鐵塔廠商可於五月七日起至五月十一日止前往上海北京路二五五號交通部國際電信局領取投標細則及圖樣工程說明書（須繳押圖費五元開標後發還）並須於五月二十一日正午以前將標函用火漆密封送交國際電信局查收封面須註明裝豎鐵塔工程標函字樣以便彙呈交通部開標特此通告 戊A993

上海交通大學建造圖書庫招標廣告

本會現在上海交通大學圖書館後面建造圖書庫一座凡曾經正式登記並富有經驗之營造廠商願意承包者請於五月一日起向上海九江路一一三號基泰工程司領取投標簡章及圖樣此佈

交通大學校友會委員書庫啓

郵政儲金匯業總局建築上海市中心區房屋招標

凡曾在本市工務局登記及格而富有經驗之營造廠可於即日起開具詳細履歷並檢同證明文件向江西路三六八號郵政儲金匯業總局事務處報名經審查合格者 [illegible] 送工務局查驗（開標後發還）限於五月十日上午十二時前將標件及保證金（現金）一千元送至福州路郵政儲金匯業總局當衆開標

國營招商局船期廣告

江大快輪准於五月五日星期日晚開往漢口沿途各埠均靠 本輪電話八二一六〇
江華快輪准於五月六日星期一晚開往漢口沿途各埠均靠
新天快輪准於五月四日星期六下午五時開往寧波 本輪電話八三二六五
新銘快輪准於五月五日星期日午開往威海衛烟台天津
海豐快輪准於五月七日星期二午開往汕頭香港廣州
元快輪准於五月四日星期六午開往汕頭香港廣州

海利快輪准於五月四日星期六午開往青島
海華快輪准於五月七日星期二午開往海州連雲港
遇順快輪准於五月七日星期二午開往福州廈門
海亨快輪准於五月七日星期二午開往汕頭香港廣州

船期問訊處 電話一一五八三一九轉接十號分機
傳票及問訊處 寧波路一九〇號 電話九三三三〇

民生實業公司民貴輪準於五月四日星期六晚開往漢口沿途各埠均靠

行駛穩快 招待週到 船泊招商北棧

寧紹公司 老寧紹輪船准於本月四日(星期六)開往漢口沿途各埠均靠 本輪賬房

三北公司船期廣告

萬象快輪准於五月三日星期五上午十一時開往福州
靖安快輪准於五月三日星期五開往煙台天津
明興快輪准於五月三日星期五晚開往漢口沿途各埠均靠
寧興快輪准於五月四日星期六下午五時開往寧波鎮海

上海紐約水脚公會 上海往來太平洋水脚公會 為聯合水脚價目啓事

以上兩額水脚單內所定各項價格自一九三五年八月一日起約須增加一成特此通告 一九三五年五月一日啓

鳴謝中國船舶保險聯合會賠欵迅速

逕啓者敝公司海平輪船在營口遼河被英輪沙倫號猛撞致沉當經設法營救終歸無效幸曾向華安聯保肇泰寧紹先施太平聯泰永寧海上等九家公司所合組之中國船舶保險聯合會保有船身險洋拾叁萬元經向該會請求賠償當蒙按照保額立即全數賠訖足見該會辦事敏捷信用可靠敝公司具領之餘實為感激敬特登報鳴謝並為我航商界之欲保險者告焉

海昌輪船公司啓

安心牌注射器敬告全國醫師軍醫藥房公鑒

逕啓者本廠首創安心牌注射器經五載之研究百次之改進出品以來蒙政府特給獎狀並於發售時公開徵求各藥房醫師之批評承不棄倍蒙讚賞本廠感激之餘不敢自滿近鑒國外貨充斥民族漏卮惟在國人且本廠旨非謀利實在絕漏深望各大醫院諸醫師藥房採用就近藥房購買或直向本發行所函購 （藥房經售無任歡迎價目樣本函索即寄） 總發行所上海廣東路三三三號 中國保安醫學儀器廠謹啓

倫敦中國藝術展覽 上海預展會

聚中國藝術之精華 集歷代古物之大成

應各界要求展期 最後三天

展覽物品：寶座及文具　書畫　織繡　銅器　瓷器　古書　玉器　摺扇　景泰藍　剔紅　考古選例

地址 外灘二十二號中國銀行舊址

時間 每日上午九時至下午五時止

上海綢業銀行(為新創商業存欵)啓事

本行為適應時代需要便利商業往來起見新創商業存欵一種凡開設本埠之公司行號均可按章向本行商業部申請開戶

一 初次存入一百元即可開戶如經本行同意得領用支票

二 月息三厘每日結存五百元以上加給半厘一千元以上加給一厘或照市拆計算按月複利並附送清單

三 如以商業承兌滙票委託本行代收不取手續費倘經本行同意並得抵用

再本行有印就之商業承兌匯票各業如有需要可向本行總務處備價領用

總行 上海 南市小南門
分行 上海 八仙橋 卡德路靜安寺路角
支行 漢口 石路東
行 杭州 三元坊 紹興 水澄巷

中國農民銀行(前豫鄂皖贛四省農民銀行)上海分行公告

敬啓者本行杭州辦事處所發行之一元流通券及一角二角輔幣券業經呈准在京滬一帶地方一律通用并由上海市政府布告在案除由本行及南京分行杭州辦事處外并委託

本埠 上海銀行 國華銀行 新華銀行 各總分行

江蘇 蘇州 無錫 常州 鎮江 揚州 溧陽 南通 上海北橋鎮 無錫洛口鎮 新華銀行 下關等處上海銀行及

浙江 寧波 溫州 紹興 海門 嘉興 湖州 蘭谿等處 上海 北京路三六八號 杭州 聯橋忠清大街

浙江地方銀行以及浙江省公路局各大車站

同樣兌現特此公告 十足兌現

行址 南京 臚政牌樓

交通銀行 滬區儲蓄部

貸借對照表

中華民國二十四年三月三十一日報告

負債類	金額	資產類	金額
分部基金	二〇〇·〇〇〇·〇〇	定期抵押放欵	五·五五六·一二八·四九
定期儲蓄存欵	七·六三七·五六六·五七	活期抵押放欵	一二〇·九一三·七八
活期儲蓄存欵	四·六五二·八八六·六一	有價證券	四·〇一四·一九三·九四
雜項存欵	一九七·二〇六·三五	雜項欠欵	六七·九六七·三九
預提利息	二〇六·四三九·一八	生財	五五四·六九
內部往來	一·七二二·一二三·九七	本行往來	三·二五四·二七九·三四
未決算損益	八九·三九二·三八	期收欵項	九八〇·九六〇·〇〇
		現金	七一〇·六一七·四三
合計	一四·七〇五·六一五·〇六	合計	一四·七〇五·六一五·〇六

附註

抵押放欵
1 房地產押欵洋一百三十三萬七千零二十六元二角八分
2 債券押欵洋四百十七萬二千二百五十元正
3 存摺存單押欵洋十六萬七千七百六十五元九角九分

有價證券
1 十七年金融短期公債原票面洋十一萬四千三百元正
2 十八年關稅庫券原票面洋四十萬元正
3 十九年關稅庫券原票面洋五十萬元正
4 二十年捲烟庫券原票面洋六十五萬元正
5 二十年統稅庫券原票面洋二十五萬元正
6 二十年賑災公債原票面洋二百九十萬零二千元正
7 二十三年關稅庫券原票面洋三百萬元正

檢查會計師嚴鷗客

新華銀行發給股息通告

本行二十三年份股息業經股東會議決發給茲定於五月一日起開始照付應請各股東憑摺向上海江西路三六一號總行支取並可委託北平天津廈門南京各分行代辦

董事會謹啓

交通銀行發付股息通告

股東諸君公鑒本行二十三年份股息現定於五月一日開始發付即請攜帶新股票向就近本總分支行憑取股息除分函外特此通告

交通銀行董事會啓

商辦漢鎮既濟水電股份有限公司召集股東會通告

逕啓者本公司定於國曆五月十日午後一時召集第十七屆定期股東會假漢口市商會為會場報告上年營業狀況及贏餘分配并報告資收新增股本改選董事監察人凡我股東請於五月三日起攜帶股票及換領股票證至本公司驗明領取入場券以憑屆期入會如有因事不能到會者可先函知本公司附具書面印鑑委託書及股票請其他股東代表再自四月十日起會期前一個月停止股票過戶合併聲明除呈報并分函通知外特此通告即希 公鑒 二十四年四月九日 (A568)

灤州礦地股份有限公司召集股東臨時會通告

啓者本公司訂於民國二十四年五月八日下午二點鐘假天津法租界海大道啓新洋灰公司樓上召集股東臨時會討論增資登記事宜務祈股東諸君屆時蒞會並祈於會期前五日攜帶股票或息單到本公司驗明填給入場券為荷

福安有限公司召集股東常會公告

本公司定於五月五日(星期日)下午二時假座北京路國華銀行二樓舉行第五屆股東常會報告二十三年份年結賬略改選第五屆監察人並討論營業進行方針屆時務希各股東惠臨指示一切如因事不克到會者請填具委託書委託到會股東代表否則當日選舉結果及議決各案概作默認再本公司股票自四月五日起至開會日止照章停止過戶除專函外特此登報公告

上海福安有限公司董事會啓

中華捷運公司召集股東常會通告

本公司訂於國歷六月八日(星期六)下午二時在上海界路本總公司開股東常會報告上年營業狀況收支賬略及改選監察人除專函奉達外特再登報通告屆時務希諸股東蒞臨與會倘因事不克親到委託他股東代表者請備委託證書蒞會 再自登報日起至開會日止照章股票停止過戶 諸希 公鑒

大中華橡膠廠興業股份有限公司發給紅利通告

本公司民國二十三年份第一屆股利紅利業經本年三月三日股東會議決茲定於五月三日起發給務請股東屆時持股票至本公司發股檢取除專函奉達外特此通告

大成股份有限公司召集股東常會公告

本公司茲定於五月四日(星期六)下午三時在本公司百樂門大飯店舉行第一屆股東常會報告上年度營業狀況及收支賬目等重要事項屆期務請各股東準時蒞會除分別通知外特此登報公告即希 垂察

大成股份有限公司啓

火磚與白銀

工廠界所用火磚一項向採外貨自地球牌火磚問世以來社會信譽有加挽回漏卮不少目前白銀問題緊張希國內工程界一致採用以挽一部份白銀之外流至其質料價格自有品評定製便利交貨迅速必能使君全部滿意倘蒙惠臨試觀尤表歡迎

中國窰業公司火磚廠 勞勃生路一〇九 電話二〇九三一

上海瘋人院總務處遷移通告

本總務處因不敷應用特在本月一日遷至卡德路愛文義路口西首大廈凡來院住院或門診先請至車站為荷有分院及療養院之分設恕不招待該處務希各界鑒察為幸 事務處電話三五〇四六九號 院長室電話三六八〇三號 院長陳引笙 副院長陳忠保謹啓

速即購備

柳亞子先生主持

民國二十四年 上海市年鑑

人人所必備 時時所必需

二百萬言一巨冊

特價二元 外埠郵費酌加

代售處：上海四馬路 大東書局 開明書店 新亞書店 黎明書店

購此一書 勝住上海五十年

▲本埠以電話向本館購買，立卽送上，不收送力。▲外埠直接向本館函購者，免除郵費。

上海市通志館 [illegible]路二九一號 電話八二七二四

四大辭典

特別廉價 卽將滿期 欲購從速

書名	定價	特價
英漢雙解英文熟語大辭典 A dictionary of English phrases with Chinese translation	六元五角	二元七角
英漢雙解辭典 The Webster high school dictionary with Chinese translation	二元一角	一元
中英會話辭典 An Anglo-Chinese dictionary of conversation	一元六角	七角
詳解問題 數學辭典 甲	十三元	五元五角
詳解問題 數學辭典 乙	六元五角	三元

期限：五月十日截止

合購更廉：四種只收洋七元，數學辭典若須甲種，則亦只收洋九元五角

郵費加一 多退少補 詳細目錄 承索卽奉

上海開封路熱河路中市 求益書社

◀各書均係已歇之華益書社出版▶

最新出版

大學試題彙解

于澄編

本書集全國二十二、三年公私立大學入學試題，分科彙解，精詳可靠，升學之同學得此一編，升學之困難問題，皆可迎刃而解矣。本書蒐集之試題以國立中央，交通，清華，北平，山東，河南，北平（上海招生），武漢，浙江，安徽，北京，中央政治，北平女子文理，上海商學院，國立東吳，輔仁，齊魯，中法，光華，廈門，燕京等校，並分國文，歷史，地理，生物，物理，化學，英文，軍訓，德文，簿記，經濟，數學，雜組等部，雜組包括論理學，哲學概論，商業地理，法學通論，法文，教育學概要，心理學大意等科，各校題材均不予裁改，悉存其眞，以便讀者參閱。▼郵費一角五分

實價一元五角 九月卅日以前一律發售 特價一元二角

廿四年增訂 全國中學會考試題彙編 附詳解

搜羅完備 解答精詳

本書集全國各省市廳局初高中畢業會考試題全部，分科解答，精詳無比，實爲初高中畢業會考最後之參攷書

實價一元四角 特價一元一角 △郵費一角五分

同行批發 特別優待 學校團體合購滿四冊以上九折優待

廿四年本 中學考試指南 于澄編 一元二角 特價九角六

本書取材全國各省市公私立中學校二十三年初高中各級入學試題，詳爲解答，眞確可靠。問題測驗，應有盡有，誠升學之大全。▲郵費一角三分

七版 各科投考指南 于澄編 一元 特價八角

本書根據新課程標準，分科選擇，計分十七科，全書有問題答案四千餘。業已七版增訂，非特升學之所必備，即平時自修參考，有無師自通之樂。▲郵費一角三分

總發行所 上海實學研究社 北河南路四五七號

總經售 生活書店 開明書店 福州路中市 ▶各埠各大書局均有經售◀

青年界

七卷五號出版

德國整軍與歐洲政局……陳濟民
一月來的國際……黃山
從一個故事說起（數學）……樊𤧚
驢（法國法布爾）……成紹宗
中國文字的聲音與義……姜亮夫
紅樓夢全書均曹芹作……宋孔顯
語言的浪費……劉宇
一張國文書目單……楊蔭深
現代法蘭西的水彩畫……倪貽德
納涼（新歌譜）……錢君匋
爲什麼要研究勞作……葉元珪
煙斗詩人和望舒草……江離
淺易英文精讀指南……張友松
報紙是怎樣印成的……夏仁麟
猛獸征服記……任白濤
在飯館裏（創作）……何家槐
螢光（創作）……賀玉波
長塘夏雨……成紹宗
病院小記……陳適
晚餐……翟永坤
發表的方法……錢歌川

優待預定 豐利益厚 月底截止

上海四馬路 北新書局

前途雜誌 合刊預告

第三卷第四五期 交通問題 農村問題

本誌因印刷關係四月份未及出版，茲將四月份交通問題與五月農村問題兩期合刊定於五月十日出版，特此預告統希鑒原

上海環龍路五十號 前途雜誌社啓

安樂園遷移預告

啓者敝公司分設上海支店於南京路，營業已三載，所製各種上等糖菓餅乾西點飲冰佳品，蒙各界稱許，每待賫茲以原址不適應用，不得已遷移，今已租賃北四川路八八五號（即海甯路口）新址，趕速裝修，定於五月十日遷往照常營業，現未遷移之前，仍在南京路舊址營業，如荷惠賜函件，均請改寄新址，務希各界光臨賜顧，曷勝歡迎之至。安樂園有限公司謹啓

乙A0182

上海市教育局登記

兒童科學通訊學校招收學員

校長 陶行知 指導員均聘請各門專家擔任

二十世紀的世界是一個科學的世界。在科學的世界裏，只有科學的國家才能存在。我們必須使中華民族具備科學的本領，成爲科學的民族，以適應現代生活，生存於現代世界。但是科學要從小教起，我們要想造一個科學的民族，必得要加工培植嫩芽的兒童。本校感覺兒童科學教育之重要，特發起創立，期使科學的民族早日產生。凡愛好科學的兒童與有志指導兒童學習科學的教師和家長，均請報名入學，共同研究，共同實驗，不勝歡迎之至！

級別	入學程度	學費
初級	初小教師，師範生，學生家長和初識大略文字的青年，都可報名入學。	一次繳八元；二次繳每次五元；四次繳每次三元
高級	高小教師，初中師範生，家長學生和通順文字的青年，都可報名入學。	一次繳十六元；二次繳每次十元；四次繳每次六元

修業年限：二年

報名入學手續：塡明本校製成的空白志願書和報名單（可向兒童書局索取），連同學費，一併寄交上海浙江路兒童書局，或各省兒童書局分局特約所。

總報名處及繳費處 上海浙江路五馬路南首兒童書局總店

承索本校章程不取分文

文法作文大典

劉思訓、金析學、秦鶴皋編纂 實價一元四角

1. 本書是一部文法通
2. 本書是一部作文範

記不清文法，能幫助你記；做不出文章，能幫助你做

剪此廣告向本店直接購買，特價八折

函購寄費一角二分

●內容豐富●編制得當●註解詳明

本書分四大部：文法 圖解 作文 書信

爲自修翻譯必備用書

●爲你們解釋文法上的一切疑難，●使你們知道分析圖解的方法，●並且有許多實例可以做你們作文的借鏡，●多用常用文句作範例，改正錯誤百出，●在你們作文時遇到困難，●一定可以給你參考

本書是最合中學生適用之大辭典

●內容●本書分句析字，作文範例，圖解文法，改錯●編●制● 全書解釋精詳，使用英漢對照，生字淺顯明瞭，附有文法，造句，一讀而作文，均可隨時對照

上海合衆書店發行 四馬路太和坊五號

寄售處 本埠現代、光華、開明、大東以及各省各大書局

國際週報 第十一卷第十一期要目

時事短評——有吉公使返國致詞、奧國保三國要求重整軍備、德國中央集權制之確立、美國空軍之權威

中東路非法讓渡協定全文（大經）

僞滿接收中東路與委任經營（宏基）

國際時事 厲鼎立 任若愚 蔡子游 周琛

本刊定價每冊大洋五分，半年一元，全年二元，國外加倍，郵票代價九五折，逕定上海南京路十八號，除各地分銷處代訂外，另設訂閱處，最好請直接向本社函洽

旅滬廣州培英中學校校友公鑒

啓者現任母校校長洪高煌先生最近抵滬，茲定於本月四日（星期六）下午六時假座八仙橋青年會開旅滬校友同人敍餐會，請洪校長報告母校近況，各校友之原日通訊處有所變更，或函請未週，特此登報通知，屆時務希撥冗蒞臨，幸勿客是荷 梁得所敬約

光華大學附中畢業同學公鑒

本校現在編印校友錄，已發出調查表，請畢業同學註明寄回，已收到不少，亦有無法投遞退回本校者，茲爲徵求詳盡起見，凡本校畢業同學未接到調查表者，請卽註明「姓名」「籍貫」「畢業年月及科別」「現狀」「永久通訊處」「現在通訊處」六項，速寄本校爲盼，此啓。

東南醫學院校友鑒

本月（五月）二十九日爲本院九週紀念，於上午九時起在眞如校內開東南醫學會第三次大會，凡我校友屆時務希撥冗出席，並將論文題目於二十號以前先行擲下爲荷

聖約翰大學同學會上海支會通告

本會訂於五月四日（星期六）下午一時半起在母校舉行懇親大會，凡我同學均望一致偕同眷屬光臨參與盛會，倘有未接得請柬者亦請撥冗參加，共襄盛舉。書記謹啓

大華銀行學函授學校遷移校址免費男女招生

本校課程完備，改良函授，收費低廉，在五月二十號前報名者，照章收講義費十六元，現收八元，以濟貧寒。校址上海外灘仁記路圓明園路口念四號 校長謝鵬飛啓

雷氏德工業職業學校招生 一九三五年度

（高級中學程度並得教育部之認可）校址上海東熙華德路五〇五號

本年度入學試驗定於七月一日在上海本校舉行，投考者最好須在初級中學畢業，詳情可詢下端署名者 註冊主任 杜博德

雷氏德工藝專科學校招生 一九三五年度

（已得教育部之認可）校址上海東熙華德路五〇五號

本年度入學試驗定於七月二日及三日在上海本校舉行，投考者最好須在高級中學畢業，詳情可詢下端署名者 註冊主任 杜博德

上海市識字教育委員會招考教員

爲公告事查本會爲遴選本會各區識字學校之師資起見特舉行識字學校教員之考選茲特規定各項如下：（一）投考資格 凡在中等以上學校畢業，或有同等學力，而曾任中小學校或民衆學校教員一年以上，年齡在二十歲以上，四十歲以下，並能操國語，及滬語者，均得報名應考。（二）報名手續 應至本會報名，並塡具考選表，隨繳證明文件及本人最近二寸半身相片二張。（三）考試項目 甲、筆試：國語、常識（包括黨義，社會，自然，算術及註音符號）乙、口試（四）報名日期 五月一日起至五月六日止（五）報名地點 上海市中心區政東路，政東小學內，自北站乘華商五路公共汽車至第一公園下車轉政東路直達本會（六）考試日期及地點 由本會決定於報名時通知之，再該項人員錄取後，即由本會予以三星期之訓練，然後派赴本會各識字學校充任教員，月薪自二十元至四十元，合併公告週知，此告。中華民國廿四年四月廿七日

廣東教育廳招考留學公費生

名額 歐美十名 日本十名 資格 粵籍專上畢業生 報名 四月一日至五月底 初試 六月四日起在本廳 簡章函索卽寄

上海市工務局續招練習生審查合格揭曉

查本局續招練習生應徵文件業已審查完竣，茲定於五月十二日上午九時假上海市立萬竹小學（南市小北門露香園路）舉行筆試，所有經本局審查合格人員，希各准時攜帶通知函件及中西文具前往應考，幸勿延誤，除分函通知外，爰將合格者姓名披露於後（以姓氏筆劃多寡爲次序）（附名單）

朱冠 吳富駿 林憶才 梁昭璋 張文礦 馮易達 楊德初 樂德卿 顧泉
朱公遂 吳世道 武金祥 徐一得 張家霖 章祖翰 楊叔衡 蔡雲程 魏象九
朱成德 吳于藻 孟衡之 徐小葉 張興邦 莊闊鈴 萬心齋 蔡佩基
沈繩武 吳元龍 范樹康 徐守瑜 張帆 莊文勳 葛誠燮 劉柏青
丁永康 沈紀常 吳亦夫 范維鈞 奚永鑫 張甚耕 郭成璜 賈峻山 劉履中
丁效曾 沈士芳 吳華如 范美奐 袁鴻銓 黃錫良 許光華 董福民 劉芝佩
丁福昌 沈元燕 吳秉善 茅亙宙 唐錦蓀 陸炳祥 湯湧 葉漢魂 劉永明
王海泉 呂松樵 吳波影 俞盛鎔 唐雲深 陸鴻卿 湯仁新 葉熙 劉法如
王瑾 李鳳城 汪中建 姚紹文 唐祖泰 陸萬里 湯南雲 趙晉卿 錢中青
王鳴岐 李延年 汪維翰 姚曉帆 唐文楷 陳愈卿 費如驥 趙佩言 鞠人傑
王潔鳳 李兆華 周玉生 邢鼎元 張祉延 陳汝龍 費超俊 蔣鴻程 謝慶鑒
王行 李清賢 周銘潮 施爾昌 張霽陽 陳應龍 程金秋 蔣任 鍾文
王炳生 李亦成 周啓元 郁延年 張德明 陳德才 程鴻實 蔣光昌 韓過暘
王士芳 李俊 周光煜 殷家燊 張頌圻 陳宗海 費歸芬 蔣迎祥 籍鼎
石志敏 李福受 周堅忍 高文敏 張孝永 陳永昌 喻元生 蔣冠良 臧有源
申宗增 李介孫 余俊川 高乘衡 張武嵩 陳鎮廉 喻仲銓 鄭厚基 臧仁法
朱滋根 李松延 余啓明 高啓遐 張光祖 陳鼎鍾 傅耀華 鄭鳳林 戴承明
朱敏修 何維亮 林樹敏 高七來 張穀 陶洪禮 萬俊賢 鄭漢樑 羅德桐
朱爾正 何靈華 林樹勛 高澂良 無錫人 陶雍 彭清 談士墉 顧曾恕
朱榮發 何珊海 林榮椿 孫志黃 闕北 常非 楊子彝 駱芳 顧志學

上海市工務局爲考選練習生人才過剩願爲其他各機關義務選拔啓事

本局前以業務繁劇，需人助理，並爲中學以上失學青年謀出路起見，曾於四月中旬登報招收年在十六歲以上二十歲以下具有初中程度之練習生十四名，先令檢寄中西文字樣及最近作品照片等聽候甄別審查，然後考試，茲據前來報名者多至四千餘人，其中程度低劣者固居多數，而學問優良材堪造就者亦復不少，祗以限於名額，未能盡量錄用，滄海遺珠，殊爲可惜，本局一併代爲選拔，倘蒙委賞，無不樂于效勞也，此啓

光華大學建築公債中籤號碼通告

一千元票一張 0009

五百元票一張 0022

一百元票九張 0017 0044 0060 0068 0116 0129 0137 0228 0236

五十元票念九張 0018 0071 0075 0086 0109 0122 0133 0145 0179 0197 0232 0248 0291 0295 0334 0336 0338 0342 0361 0396 0460 0470 0520 0589 0599 0617 0626 0631 0656

十元票十八張 0015 0020 0090 0104 0113 0124 0139 0158 0259 0277 0360 0375 0377 0381 0389 0405 0406 0446

上列中籤公債請持票向上海漢口路四二二號國信銀行兌現本期中籤票及息票均由開始付款之日起扣滿三年即行停止此佈

中國教育電影協會通告

茲按照會章定於五月五日上午九時在杭州大學路浙江省立圖書館舉行第四屆年會務希會員先生公鑒撥冗蒞臨爲荷此致 招待處杭州城站市政府內 中國教育電影協會啓

上海市公安局遷移通告

南市小西門蓬萊路本局新署現已修建工竣定於五月五日本局遷移新署辦公所有一切公文郵電等件均請逕送新署查收特此通告

上海市教育局爲舉行第四屆小學教員無試驗檢定布告

教字第三二八二號

查部頒小學教員檢定暫行規程第三條有「試驗檢定至少每三年舉行一次無試驗檢定每學期開始前舉行之」之規定本局爲應各方需要及愼選小學教員起見爰特遵照部頒規程舉辦第四屆小學教員無試驗檢定凡合於部頒小學教員檢定暫行規程第五條各項資格之一而願在本市充任小學教員者應於五月六日（星期一）起至五月十一日（星期六）止每日上午九時至十二時下午一時至四時爲報名期間仰各攜帶最近二寸半身照片二張及應繳驗各項證明文件暨私章於規定時間內親自到局塡表報名並在老西門林蔭路衛生局滬南區辦事處檢查體格如須檢定暫行規程來局取閱可也特此佈告

中華民國二十四年五月一日 局長潘公展

上海市衛生局通告

本市市立臨時戒毒所，爲便利市民自願投所戒毒起見，特訂定自動投戒規則，凡聲請登記入所戒毒者，祇須照章親塡志願書，並備具保證，卽可准許留戒，所有一切膳食等費，均不收取。本局近聞有人假借名義爲人介紹，或從中詐騙取費情事，除派員嚴密查究依法嚴辦外，恐市民不明眞相，合再通告週知。

乙A974

中國航空公司 滬平線改用道格拉斯巨型飛機飛航啓事

本公司新購道格拉斯巨型新機，連日在滬試航，成績極佳，可容乘客十四人，座位寬適，飛行迅捷，茲定本月十四日（星期二）起，用以飛行滬平線，每星期二、四、六北上，由上海經南京、青島、天津而達北平，[illegible]道海州不停，南京[illegible]特此通告

上海春季大賽馬

本星期六五月四號起共賽五天・大香賓賽五月八日星期三舉行・星期一五月六日爲英王加冕之辰・特提早於上午十一點一刻起賽・其餘諸日・仍均於午後一點一刻起賽・四十元及廿元門券・祈預購免

上海跑馬總會啓

大源製鹽公司駁覆股東沈堃和等啓事

閱本月二十三日沈堃和等否認大源公司違法選舉通告殊深詫異查本公司此次開會關於報告賬册通過選舉董監各項手續均經滬上會計師在場指導依法辦理並蒙兩淮鹽運使署代表暨江蘇建設廳代表蒞場監視紀錄可稽事實昭然毫無違法可言特恐各界不明眞相用特鄭重聲明

大源製鹽股份有限公司董事會啓

ZA2421

趙福堂警告陸翠霞啓事

緣福堂服務照相館月薪廿八元祇能勉持一家生活先父之軒公去歲病故不料先父之姘婦陸翠霞乘先父喪事中竟於廿三年十一月十五夜將先父遺下之現款簿據契約存摺飾物席捲一空而逃復因建築其身分勾串他人出面訴訟使福堂對於遺產非但絲毫無得且一切簿據要件均屬落空底蘊不明無從應訴殊堪痛恨爲此登報警告希望陸翠霞追念與先父姘識有年之情速將簿據等件交出而免訴追須知千慮難抵一實況現奉上海第一特區法院廿三年訴字第四四一號判決主文「確認被告陸翠霞非已故陸之軒之繼室訴訟費用由被告負擔」云云可見法律無偏害天猶在若再執迷不悟後悔莫及用特登報警告如上

浙江省建設廳蠶絲統制委員會招商收買春期改良土種鮮繭通告

查本省境內蕭山紹興南沙及吳興德清海鹽平湖海寧桐鄉崇德各處所產改良土種鮮繭凡在杭州市杭縣境內開設絲廠之門莊准由省內外各絲廠分別依照本會二十四年春期統制管理收繭暫行辦法之規定自即日起至五月五日止來會辦理登記手續聽候核准開行收繭除杭州市杭縣等處所產土繭業經先期另行登報招收外特此通告（辦法及登記書函索即寄）

會址杭州長生路三十一號　電話一七〇一

上海電車有限公司（公共租界）通告

爲發給新息單。通告不記名股東事。凡執有本公司製發第一號起至第二四三號止之收據。請即送至蘇州路一八五號。本公司總辦事處。換取新息單。此告。

上海經理兼秘書伊文　一九三五年五月二日

留美牙醫師王德超（前南洋英政府學校牙醫 前山東濟南齊魯大學牙科教授）上海南京路外灘沙遜大廈添設分診所通告

鄙人鑒於當地經濟狀況爲供民衆之需要特添一分診所於四川路六三三號二樓本所設備完善幷有愛克司光檢驗及各種最新電光療機至於手術配牙概屬現代科學化醫費從廉貧者酌減茲將兩處診視時間列左：總醫局：南京路外灘沙遜大廈二樓二百十四號電話（一八三五〇）時間每日上午九時至十二時（主日停診）分診所：四川路六百卅三號二樓航海青年會對面電話（一九八九〇）時間每日下午一時至六時（主日停診）

食貨（半月刊）

中國社會史專攻刊物　陶希聖主編

第十一期・一日出版・

本期要目

- 三國時代國家的三種領民……何茲全
- 天寶亂後唐人如何救濟農村（下）……黃穀仙
- 五代的莊田……陶希聖
- 遼代奴隸考……傅衣凌
- 明代採礦事業的發達和流毒……龔化龍
- 編輯的話……陶希聖
- 中國經濟社會史論文索引

定價　零售每册大洋一角　預定全年國內郵費連二元　國外郵費連三元

本刊第八期第二期最近再版業已出書

孫佐齊著　中國田賦問題　出版

定價一元五角

本書十一章二十萬言關於田賦沿革賦額科則附加積弊整理等項材料豐富爲研究經濟土地財政者最良之參考

各地新生命書局經售

新生命書局　上海福州路中市

明明眼藥水

黃連麻黃二藥，於目疾有良效，向爲民間合理單方，現以科學方法提取兩藥之有效成分，與鋅、鹽、硼酸等配製，治紅腫刺痛，流淚畏光，砂眼等一切目疾，功效極爲靈速。

『明明眼藥水』，瓶式新穎，取用最便，滴入目中，涼爽舒適，絕無激刺，誠最進步之療目新劑也。

五洲大藥房發行

各處五洲藥房均售　每瓶三角

寧波閱報諸君鑒

啓者，寗波敝報分館，已於五月一日起，改交開明街一百十九號，華東報社經理，如荷訂閱敝報，以及惠登告白，均請逕與華東報社接洽可也。

申報發行部啓

時評

暹羅壓迫華僑問題

紀

年來我國旅外僑胞。備受各國政府之壓迫。其痛苦之深。情形之慘。有非我人所忍言者。僑胞之哀鳴。爲報紙所記載者。已爲國人所習見常聞。就近時之情形而論。去年十一月美洲紐傑西州基埠。曾演駭人聽聞之販賣華人慘劇。當時僑胞三十八人。其中僅十八人獲救。同年荷屬直洛爺地方。發生某國漁人。唆使其僱員槍殺我閩籍僑胞黃水員全家之慘案。當時全埠僑胞。莫不憤慨。具呈駐棉蘭領館。請求伸冤。嗣經我駐棉領館致函當地官廳。要求調查眞相。依法懲兇。日本近亦取締華僑。僑胞之被迫歸國者。迄今已有五十餘批之多。至於暹羅。則其政府自本年以來。竟不顧中暹兩國歷史關係。進行同化我旅暹僑胞之具體方策。限定自四月一日起。將所有華校開辦之強迫班。蠶行取消。凡七歲至十四歲之華僑兒童。均須轉入暹羅學校肄業。專讀暹文。同時並限制華僑工商業。凡華僑商店。必須用暹人一名爲雇員。華僑工廠亦必須儘量安插暹人。他如高徵營業稅及所得稅等。則猶其餘事。此種手段。一則在以教育之方式。同化我固有之民族性。一則限制工商之自由。以控制我旅暹僑胞之產業。較諸僅僅限制華僑入口。自更嚴重。

茲單就暹羅之情形而論。我國旅暹僑胞。爲數約計三百萬。佔暹羅全國人口三分之一。即其國內之暹羅本族及老撾族。三分之二以上。亦均混有漢族之血。以故就血統關係言。暹羅民族。不啻一中華民族之別支也。依其經濟情形論。則在暹之大小商業。均爲我僑胞所經營。尤以米業及木材業爲特甚。暹羅爲一純粹農業國家。每年米之輸出。佔其總輸出三分之二。運來暹米之輸入中國者。爲數至鉅。兩國之商業經濟關係。亦不可謂不密。我僑胞之在暹米業。有大輾米工廠八十所。每所每年出米約一百二十萬噸。小輾米廠約八百所。每所每年出米約一百二十萬噸。投資總額約達二千萬銖（暹幣）左右。華僑在暹。既有如許鉅大之經濟勢力。且具有其固有的和平忍耐刻苦等優美德性。故向與暹人相安共處。感情融洽。然自一九三二年革命以後。暹羅民黨執政。狹隘的民族思潮瀰漫國內。於是排華運動。遂頻頻發生。一九三三年十月有暹警無理慘殺華僑之事件。一九三四年二月有限制華僑入口之舉。近且進一步更謀根本同化我僑民矣。我國與暹羅素爲無約國。迄今並無商約之訂定。亦無使節交換。外交上有此缺陷。兩國感情。易爲他人所離間。故吾人甚望當局亟謀補救。中暹商約。從速訂立。兩國使節。設法交換。以漸進之方式。締結兩國正常之外交關係。同時吾人更希望全國上下。一致限制暹米進口。予暹羅以經濟上相當之刺戟。使彼國朝野。知中國方面。非無反響。不能不自動改善其對我僑胞之待遇。誠能如此。雙方並進。則我三百萬旅暹僑胞之痛苦。庶可逐漸解除也。

唐紹儀在港向美播音演說

港美間播音第一次

〔香港〕唐紹儀昨日在此由短波無綫電向美國作廣播演說、是爲香港與美國無綫電播音之第一次、唐氏作播音演說前、由此間美領事胡佛爲之介紹、唐氏播音先傳至馬尼剌、由阿爾西愛電台收音、轉至舊金山、再向哥倫比亞無綫電網廣播美國全境、據紐約電、收音淸晰、所至八成半云、（二日國民社電）

日外務省更動駐華領事

〔東京〕外務省本日下令、任命駐天津領事田中莊太郎爲駐九江領事、駐滬領事川西豐藏爲駐蘇州領事、駐長沙領事糟谷廉二爲駐重慶領事、駐蘇州領事川南省一爲駐雲南領事、駐重慶領事中野高一爲駐長春領事、（一日日聯電）

日軍部舉行參謀長會議

〔東京〕各軍與各師團之參謀長會議、已於一日午前八時起、在參謀本部舉行、首由閑院宮參謀總長關於非常時局中統帥部之覺悟、賜以訓辭、其次由杉山次長關於全部統帥事項之說明、繼由山田總務部長對於本年度預算上之編制及裝備上之改革、有所述及、岡村第二部長則關於最近國際情勢分別講演、正午休息、午後復由鈴木第一部長談論本年度之作戰計畫、後宮第三部長說明交通運輸計畫、前田第四部長關於本年度之演習計畫、均經分別講演、至午後三時散會、二日該會仍須繼續召集、（一日日聯電）

殷同訪問日外務省

〔東京〕此次來日出席鐵道省觀光會議之北寗路局長殷同、今日上午十一時、訪問外務省、預定明日會見廣田外相、（一日電通社電）

駐津日軍越權交涉

〔天津〕津南中日中學附近衛津海洋灰橋前經津日軍越權築修、經市府交涉停工、由我工務局續築、頃工竣、惟沿八里台至海光寺日兵營馬路旁日軍、所埋電桿掛電綫、交涉多次、仍未撤除、（二日專電）

虎標八卦丹

食大蒜的好漢：不能缺少此丹！

喜煙酒的朋友：不能離開此丹！

要追求的青年：不能忘帶此丹！

幹事業的先生：不能不含此丹！

因爲此丹○不特治病如神○且有香口去臭○提神醒腦之功○懷中常備○妙用無窮

夏令將臨，此丹行見大銷，請代理家，預爲多購！

全國各大藥房各大公司各烟兌店各洋雜貨店　均有代售●●●虎標永安堂滬行　寗波路（新新公司後面）五九一至五九五號電話九三二五九號

婦女人人樂有光耀潔白之牙齒。男子亦然。實則此並不難。祗須用李施德霖牙膏可耳。李施德霖牙膏含有新穎光潔之成分。爲別種擦牙品所無。因其較牙垢爲硬。故能速除翳膜。去煙垢。除污斑。又因其較牙磁爲軟。故不致擦傷齒牙或損傷之。李施德霖牙膏。又具有怡美之氣味。能使清新爽暢之感覺留存於口腔之中。今後三十天內。請試用李施德霖牙膏。以觀君之牙齒光亮潔白爲何如。君將不復再用別種擦牙品矣。

李施德霖牙膏廠　家介紹百福牙刷

李施德霖牙膏

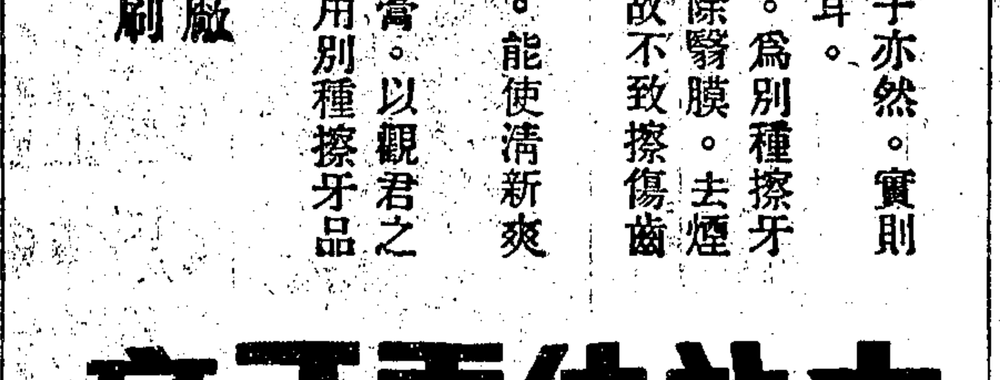

又能使呼吸甜美

B-55

來沙而註冊商標

皮膚病之勁敵

皮膚諸病，最易蔓延。當初起時，如用德國老牌「來沙而」消毒藥水浴於溫水中，以之洗濯，即可痊癒。爲防免傳染起見，最好於日常洗濯及沐浴水中加「來沙而」數滴。不獨可殺死病菌，且使皮膚涼爽興奮。故新式家庭亦如醫院之認「來沙而」爲日用要品，不可或缺。在傳染病流行時，尤不可少。惟有一點必須謹記勿忘者：即祗有眞正德國老牌「來沙而」方可殺菌消毒，防免傳染。購時務希認明著名之琥珀色瓶，黃色貼頭，上印「來沙而」字樣，以防假冒。

德商咪吔洋行　中國總經理　上海　廣東　漢口

(C1)

來沙而　消毒藥水

神經系大補劑
艾羅補腦汁
解救失眠症之痛苦
絕無安眠藥之流弊
長夜如年。燈昏欲暗。萬念俱集。轉輾不寐。此種苦況。於腦弱血虧者往往見之。於是白日頭昏腦脹。食慾呆滯。精神萎頓。如墜雲霧。凡此諸症。投服艾羅補腦汁一星期後。立見精强力壯。眠食如恆。
上海中法大藥房發行

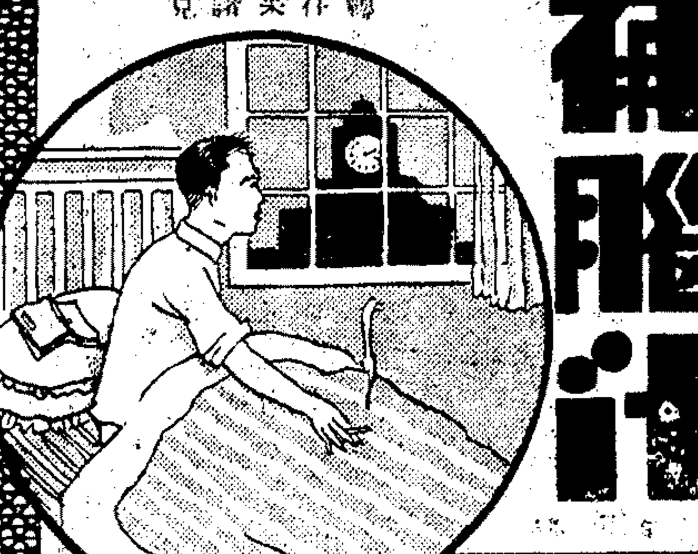

越陳越香
老牌 明星花露香水
全國高等藥房各大百貨商店均有出售
上海中西大藥房發行

廚房中生蟻子 飛力脫殺蟲藥粉能殺之
此爲著名之飛力脫殺蟲藥水廠家出品

（九）

Zam-Buk 三伯
是統治一切皮膚病與諸般創傷以及爛脚痔瘡等舉世唯一良藥
三伯係由最純淨植物精製而成。爲安全而迅速之治療聖藥。止痛防腐。奏效如神。不論天氣如何。三伯絕無變化。請即日購備一盒
三伯治愈以後 絕對不留疤痕

三伯輕便盒裝內附詳細仿單 各大藥房均有出售

花旗銀行
本行對於活期、定期、及儲蓄存欵。不論其爲中國或外國，流通之各種主要金銀錢幣，均可接受。利息概從優厚。本行爲具有百年以上之可靠服務，並經事實證明，確爲實力雄厚之銀行。
上海分行：九江路四十一號

人體美之研究 俞寄凡著 一冊五角
人體美是何等的神聖，而無恥之徒竟利用人體美之名以謀利，眞是人體美之罪人。本書立意高尚，描寫純潔，絕非裸體照片等引誘眩惑人者可比，全書分十二章，計四萬餘言。申報館特種發行部

英下院辯論國防
麥唐納陳述歐局
德國舉動令人扼腕
東歐公約應促其成
擴充空軍加速進行

（倫敦）今日下院開始近年來最重要之外交事務辯論時、預料首相麥唐納將宣布英國擴張空軍實力方案、聞首相將重申樞密院長包爾溫去年十一月間所發英國決不使其空軍遜於德國之質言、惟自此言發後、德國地位已有變動、故英國空軍實力今將加速擴張、聞有提出追加經費五百萬鎊之必要云、內閣昨日舉行會議、討論政府之外交政策、商妥今日下院辯論時所將發表之言論、預料外相西門將以其所有關於德國重軍備之消息、報告下院、邱吉爾等將發激烈之演說、或要求卻施對德之行動、或要求大增軍備、所可預決者、政府之方案必受幾成一致之贊同、工黨已表示不反對維持世界和平之任何努力、衆信政府將勸衆對新設軍備之德國、當以謹愼忍耐之態度應付之、（二日路透電）

（倫敦）首相麥唐納今日在下院開始帝國防務辯論、發言曰、如早與德國商妥軍備協定、則目前歐洲之危險、已可消滅一大部分矣、近今倫敦宣言曾明白表示吾人方將脫離凡爾賽之範圍、而根據安全與軍力之自由談判釐整歐洲之關係、德政府宣布理由可以爲建設歐洲好意希望轉佳之際、遽行宣布施行强迫軍役之意志、並創設空軍、此事至可令人扼腕、英國不欲出席於討論奧國獨立之羅馬會議、蓋英國當局不欲作任何新擔負也、惟將派員列席旁聽、英國今須決定應否放棄建造一般信任之企圖、或託庇於從不能避免戰爭之團結、德元首希特勒會語英外相西門、謂渠願與東歐各國商訂多邊的互不侵略公約、此項建議、不得任令消亡、麥氏復謂今無理由可謂此公約不能與法俄互助協定相和諧云、（二日路透電）

（倫敦）英相麥唐納今日在下院宣稱、政府現正取於本年更行加速擴張英國空軍之步驟、（二日路透電）

英與屬地當局
討論國際現狀
麥唐納與西門報告歐局

（倫敦）今日午後下院首相室曾集議一小時半之久、非正式討論國際現局、與議者爲首相麥唐納、外相西門、財相張伯倫、自治地大臣湯姆士、殖民大臣李斯特、加拿大首相邊過特、澳洲首相李昂士、南非首相赫索格、赫索格偕南非礦務大臣鄧康同來、嗣經發表公報稱、本日非正式談話會討論國際現局、首相麥唐納及外相西門曾陳述近今與歐洲各國談話與會議之情形、西門曾述及最近兩三月之時事、包括二月間之英法談話、德國宣布强迫軍役、西門與艾登赴歐洲各都城、斯特里薩會議、及國聯行政院會議諸事云、聞麥唐納亦曾參加談話、略述政府對以上諸事所持之政策、談話全以國際事務爲限、自治地首相問話頗多、皆經一一答覆、諸相將再集議一次、討論國際局勢、但日期未定、（三十日路透電）

德國宣佈
十月初行徵兵
現注意國外反響

（柏林）當局今日宣稱、强迫軍役制定一九三五年十月一日實行、（二日路透電）

（柏林）德國各報現甚注意國外之反響、而對於英國因德國重整軍備之反動、尤爲注意、德報現皆以濃厚興趣注視英下院今日關於國防之辯論、聞希特勒與德軍界要人對於重整軍備之政策、彼此意見參差、聞國防部長白隆堡不以德元首驟然決定復施强迫軍役爲然、蓋軍事當局尚未決定强迫軍役之計畫、故希特勒此舉適擾亂國防軍之計畫也、再德國對於列强應否採談判與合作之政策、此亦爲政界中爭論之一點、（二日路透電）

戈林宣布
德空軍力强大
足與任何國空軍相抗

（柏林）德國航空部長戈林將軍今日對外國新聞記者言、德國造成空軍之方式、謂德國空軍現準備保持其地位、以與世界任何空軍相抗、並謂德國飛機並未藏匿於任何地方、在短時期以前、德國確無空軍、但在今日、德國空軍力量甚厚、可以抵禦任何方面之攻擊、德國所有戰鬥機、皆係最新出品云、（二日路透電）

德國破壞
非武裝地帶說
英外部表示將調查
並與法國討論海軍

（倫敦）據今日此間所接消息、德國之萊茵解除武裝區中、至少已有二城業由軍隊化代替警察之職務、然英國上院中則對於德國之破壞凡爾賽和約尚有人代爲辯護、據向來可靠之倫敦快報所載、德國已派兵至解除武裝區域、惟聞爲數不多、尚不能視爲違背條約之敵意行動、政府方面尚無正式消息、惟報紙既有此項新聞、外部已表示將實行調查、至於上院辯論德國重整軍備計劃之時、爲德辯護者爲愛斯德子爵、愛氏謂英法二國之罪惡、與德國相較、實相去微幾云、薛西爾子爵則謂、「予向以爲德國亦有其理由、惟以目前之情形觀之、則彼竟無所不用其極、以與全世界背道而馳云、」海軍大臣孟珊爾在下院、亦有關於德國海軍建造計劃之演說、孟氏謂德國力整軍備、半年以內、其第一批潛艇當能完成、蓋德國曾於四月二十六日通知英國政府、該項潛艇尚係去冬所定造者也、英國對於德國海軍計劃之正式抗議、大概今日可由外相西門遞交德國元首希特勒、西門及孟珊爾昨日曾與法國海長皮特利礎商多時、結果如何、未曾公布、觀察者則信、英法兩國對於德國之破壞和約、將一致對付云、（二日國民社電）

（倫敦）海軍大臣孟塞爾爵士、頃在下議院陳述德國重整海軍軍備問題、略謂四月二十六日德國政府通知英國駐德大使館海軍參贊稱已於去年十二月定造二百五十噸之潛水艦十二艘及艇上所有軍械、其第一艘將於六個月內完工云、反對派工黨議員克伍特當稱、建造潛艇、必須用鎳、全世界所產之鎳、百分之九十在英國掌握中、且德國並不產銅與錫、故德國建造潛艇、英國輸出口商人不能不負其責任云、海軍大臣對於克氏所稱、並未提出答復、（二日哈瓦斯電）

（倫敦）英國內閣於今晨舉行會議、討論德國重整海軍及空軍軍備後英國所應採取之步驟、聞航空大臣倫敦德里勛爵曾在閣議中提出增强英國空防之計畫、（一日哈瓦斯電）

英國考慮
充實新加坡空防

（倫敦）據今日消息、當局近今在遠東之調查其結果、將加速新加坡天空防務之組織、現雖未悉其內容、但聞正在考慮加派飛機兩分隊前往新加坡、於是該地共將有五分隊之多、而應否組織、輔助飛機隊事、現亦正在考慮中、（一日路透電）

法俄互援公約
日夕即可草簽

（巴黎）外長賴伐爾定於本日午後七時接見蘇聯駐法大使波丹金、屆時或可將法俄互助公約舉行草簽、該約內容、經小巴黎人報揭載、除議定書外、共計五條、茲再行照錄小巴黎人報所載條文如下、

第一條 簽約國遭受侵略或侵略之威脅時、應立即舉行磋商、以謀實施國聯會盟約第十條之規定、（按盟約第十條載明遇有侵略、或侵略之威脅時、應由國聯會行政院、籌措方法、以履行保障會員國領土完整及政治獨立之義務、）

第二條 如按照國聯會盟約第十五條第七項之規定、行政院不能作一致之決定、則法俄兩國應立即實行互助、（按盟約第十五條第七項載明、出席行政院之代表、除相爭兩造外、倘不能一致通過解決爭端之報告書、則國聯會員國保留權利、得施行認爲維持公平與正義所必要之行動、）

第三條 簽約國如未經挑釁遭受侵略時、應依照國聯會盟約第十六條及第十七條第三項之規定、實行互助、（按盟約第十六條、係規定對於侵略國之財政經濟及軍事制裁、第十七條第三項、係規定對於非會員國、亦得適用第十六條之規定、）

第四條 規定保障國聯會盟約之全部義務、

第五條 互助義務、以歐洲爲限、（二日哈瓦斯）

（巴黎）今晚九時三十分蘇聯大使波丹金、往外交部會晤外長賴伐爾、原定即將法俄互助公約舉行草簽、並以條文鈔送各友邦政府、然後在二十四小時以內予以公布、不料至十時五十分、波氏出外交部、向新聞界聲稱、渠尚須徵求政府意見云、故公約將於明日始行草簽、（一日哈瓦斯電）

（巴黎）今晚外長賴伐爾與蘇聯大使波丹金會晤時、曾將法俄兩國對於互助公約所擬條文、互相比較、雙方見地、仍有參差之點、因此波丹金將向政府請示、一俟接得訓令、即當再與賴伐爾會晤、此間法俄兩國人士以爲公約明日可以草簽、而賴伐爾赴俄之期、亦將於明日決定云、（一日哈瓦斯社電）

（巴黎）法俄互助協定、其條約業於本星期初商妥、在最後一分鐘忽發生頓挫、致未能即簽第一字、該約本定昨夜簽字、乃蘇俄大使波丹金臨時忽稱尚須商諸政府云、此間政界對此延緩、未抱悲觀、以爲該約今日終可簽定、（一日路透電）

（巴黎）內閣昨日午後會議、已將法俄軍事協定中之自動互援條款否決、賴伐爾外長即與俄大使波登金繼續談判、俄大使並將法內閣之修正案由長途電話向莫斯科請示、法外長與俄大使定今日再談、其時莫斯科之覆文當可到此、（一日國民社電）

（巴黎）據日報載稱、法俄公約之簽字雖多困難、法國內閣雖不願如蘇俄之望出貸巨欵、但多數工程師已聯袂赴莫斯科、與蘇俄專家會商建築多數新鐵路至西邊之計畫、該報復稱、蘇俄政府已有表示、如法國政府不能接受自動互援條文、則將終止談判云、（一日國民社電）

（巴黎）擬議中法俄軍事聯盟之詳細情形、今日已初次向衆院提出、外長賴伐爾宣佈、該項條約將於今日草簽、大概俟彼數星期內赴莫斯科時、再行正式簽字、據稱該約之軍事條款、於實行之時、國聯將有極重要之關係、因該約規定法俄兩國如與他國發生衝突、或受他國攻擊、須先通知國聯、如國聯不能一致通過處置辦法、則法俄兩國即將逕自處理、即聯合兩國之軍力、以謀應付、據稱他國儘可參加該約、而捷克且已表示願意加入、同時莫斯科傳來消息、則謂蘇俄陸軍副委員長都克季夫斯基、曾發表驚人之聲明、謂德國目前已能於數小時內、以大於法國全部軍力之軍隊侵入法境、而同時仍有餘力、可作他項用途云、（一日國民社電）

美德談判商約

（華盛頓）國務總理赫爾今日聲稱、美政府已將德美間友誼與通商之新約送交駐美德大使、並告以此約必須國會批准、始能有效、因國會不久或將休會、故德政府宜從速予以同意云、查兩國間現有條約、今年十月四日期滿、去年十月德國已聲明廢止之、此次新約不載入最優惠國待遇之條文、（一日路透電）

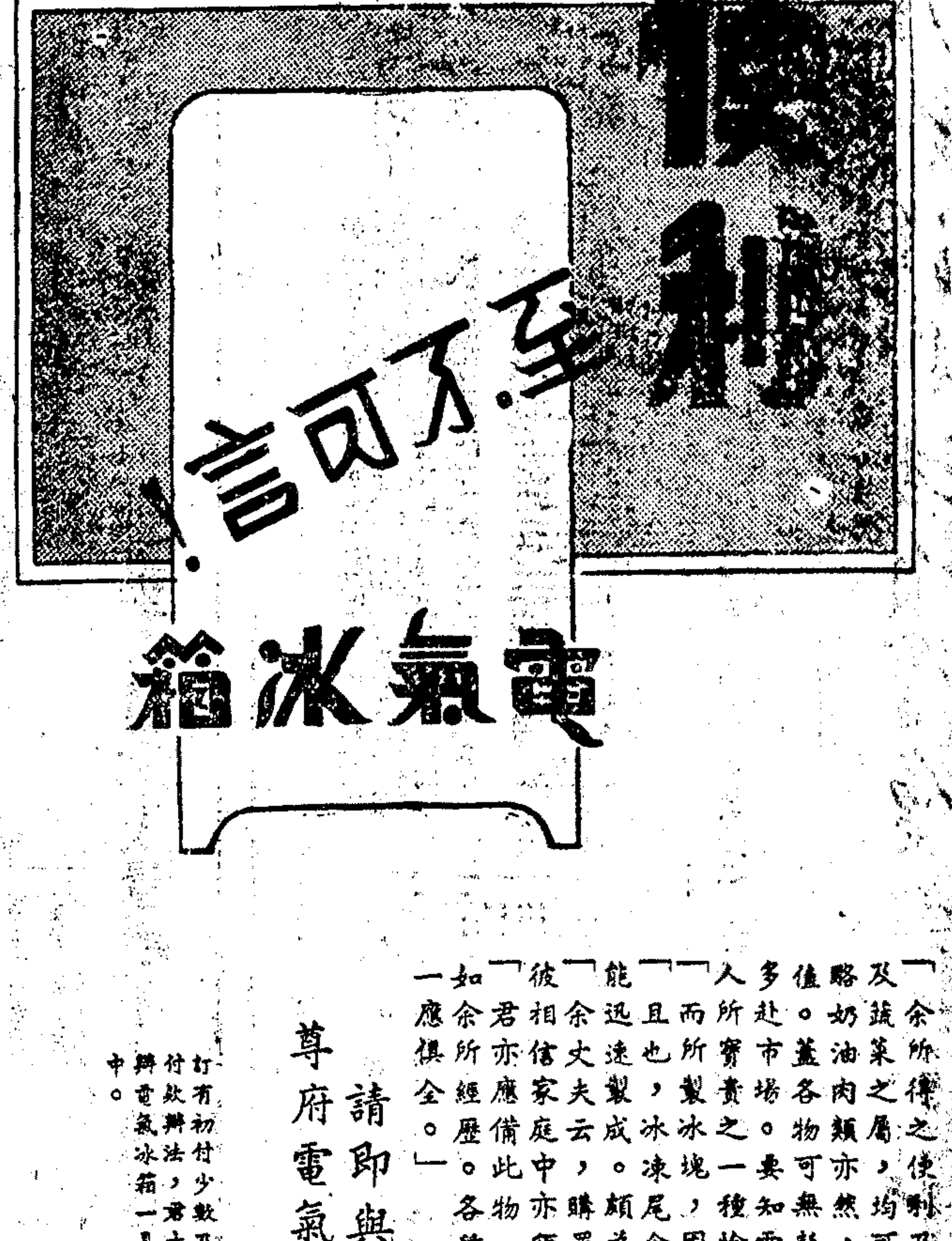

「余所得之便利及節省之食品。—萵苣芹菜及蔬菜之屬，均可常保新鮮衛生，乃至牛奶乳酪奶油肉類亦然，—均可助余償付電氣冰箱之値。蓋各物無耗費。食品既能多備。則省卻多赴市場。要知電氣冷藏法。實爲家庭主婦人所實貴之一種愉快。」

「而所製冰塊，固亦爲一大便利。」

「且也，製冰凍尾食品及其他新式鮮美食品。均能迅速製成，頗爲便利。毫無匆忙。」

「余丈夫云，購置電氣冰箱，爲實用之投資。」

「彼相信家庭中亦須應用營業方法。」

「君亦應備此物一具。定可知其使利如何。」

「如余所經歷。各種大小各種用途之電氣冰箱。一應俱全。」

請即與尊府電氣冰箱經理處接洽

訂有初付少數及分期付款辦法，君大可備辦電氣冰箱一具於府中。

請投資於電氣冰箱

（一）

上海電力公司

羅斯福下令
禁洩軍事計畫
否則行使其大元帥職權

（華盛頓）羅總統今日以非常行動諭令衆院軍事委員會此後不得發表關於陸軍部計畫之陳說、如遇必要、渠將行使其海陸軍大元帥之職權阻止公佈可認爲對他國不友好之言論云、羅總統此種警告、蓋爲該委員會發表重要提議二起而作、一爲空軍領袖安德魯將軍事亟時奪取美國海岸附近英法島嶼之主張、一爲參謀次長吉爾斯少將在加拿大邊境假藉名義設立偉大空軍根據地之建議、以上二則、乃衆院軍事委員會秘密開會時陸軍要員所申述意見之一部、不意該委員會竟印成副本、傳佈於外、羅總統在其警告文中聲明吉爾斯與安德魯二人之意見並不完全代表大元帥或參謀局之政策、如機密性質之言論、亦印佈於外、視同公開會議時之言論、則渠不得已將以大元帥資格諭令今後政府人員所擬對委員會陳述之意見、須先由總統審定後、方可陳述之云、（三十日路透電）

美國復興行政
決定延長一年

（華盛頓）國家復興案當局主張延長二年、但參院財政委員會不從其議、今日投票決定將此案延至一九三六年四月爲止、並決定禁止固定價格、又決定將業規之施用以州際百業爲限、羅總統今日對新聞記者不願有何批評、但復興處領袖李芝堡則極力反對復興案之暫時延展、（一日路透電）

（華盛頓）美國商會今日在此舉行第二十三屆年會時、會長哈利曼致詞請當局爲國家迅速復興計、暫緩進行其改革計畫、詞頗委婉、但意甚堅强、對於衆院所主張之數大綱、意見殊不融洽、謂新措施欲舉辦許多善政、但欲在過短之時期中成就過了之事件云、稱讚批評、兼而有之、哈氏臚舉復興大綱四則、謂政府如能依此行之、則失業可免、而工作可增、㈠政府宣布國會即將休會、所有主要改革計畫、俟實業具正復興時爲之、㈡儘速謀取貨幣之國際安定、庶對外貿易得以流通、而減少危險、㈢切實聲明決不用美元之繼續減值、以作恢復物價之辦法、㈣聲明在現有緊要經費業已用盡後、即切實積極縮減政費、哈氏又謂國家復興處農業調查局等皆有挾政府勢力干涉商業之趨勢、國債日增、勞工法律殊乏穩健、公共事業銀公司案摧殘性質、較多於建設性質、而重捐均富之計畫、亦復形似狂毒、凡此數端、皆商業所憚慮者也、渠贊成復興處之賡續、但宜刪除總統頒行業規之權、農業程序固未可厚非、但農業整理局修正文不宜若是之操切、而公用事業銀公司案亦宜範圍有限、適當之銀公司宜仍許其存在云、哈氏末謂渠與商人討論新措施計畫之基本原則、但爲其進行之過分操切、新措施蓋忘卻逐漸之演進、須隨人類經驗之進化而來也云、（三十日路透電）

羅斯福
撥欵復興農村
美金十萬萬元

（華盛頓）羅斯福總統今日下令動用一、〇〇〇、〇〇〇、〇〇〇元之農村復興費、是爲四、八八〇、〇〇〇、〇〇〇元巨欵之工賑費之第一步、（一日國民社電）

盡善盡美
人中寶
吾人進補務求適合體質無滯膩燥烈之弊有補氣補血補腦補精面面俱到之功乃獲良好成效發行二十餘年過去之證以歷史信譽成績誠爲療虛治弱盡善盡美之偉大補劑也
大瓶二元 小瓶一元二角
上海四馬路太和大藥房總發行
各埠藥房均有出售

「五一」節 德俄互相示威

伏洛羅夫謂實力足摧敵

希特勒宣布志願在和平

【莫斯科】昨日之五一紀念大會實爲蘇俄成立十八年來最盛大之示威、對於資本國家譏刺、而尤以對日本及德國爲最甚、赤廣場中、紅軍舉行檢閱、空中則有大轟炸機六百五十架、盤旋飛翔、平民參加遊行者、在一百萬人以上、遊行民衆所持旗幟標語、皆爲譏嘲他國人民之語、蘇俄陸長伏洛希羅夫於檢閱軍隊後演說、謂「如有人强迫吾人作戰、則此輩行將領略吾國軍隊之實力」云、美國大使蒲立脫亦參與檢閱、廣場前大廈正面懸七十二呎高之史夫林巨像、檢閱之時、人民咸向史氏歡呼、按此次檢閱、頗足表現蘇俄軍隊最近數月內之迅速進步云、（二日國民電）

【柏林】「吾人正告世界各國人民、德人對於世界無所求、吾人不欲戰爭、僅欲世界之和平耳、但德人迄不放棄其尊榮」云、此係德元首希特勒昨日國慶紀念向柏林一般人發表兩次演說中揭櫫之國社黨政策綱領、希特勒在歐普爾霍夫飛行場向六十萬人之演說奇短、費時僅二十六分鐘、（二日國民電）

【柏林】本日爲德國國家勞動節、天氣寒冷降雪、雇主及勞工數十萬人、均於雪中齊集屯貝何佛廣場、舉行慶祝、德國元首希特勒、因患嗓啞、僅發表簡短演說、略謂德國志願在於和平、國際政局荊棘萬狀、困苦之德國人、唯有忍耐勞苦、方足以克服重大之難關、五月一日爲吾民族下決心之日、吾人當具決心、團結一致、而不可分離云云、（一日哈瓦斯電）

【柏林】昨日係德國國家勞動節、航空部長兼普魯士總督戈林將軍、曾在魯斯脫公園發表演說、謂「德國如一鐵砧、供人錘擊、今已不能再事忍受、今後德國之和平、不復爲他國政治力量所左右、吾國新軍團、業已組織成立、吾國國旗、已能飛揚於海上、吾國空中安全、已有飛機隊爲之保障、此際主持國事者、非復懦夫、而爲昂藏丈夫、德國從此可以高枕而臥矣、爾等須記取德國所以復甦、端賴元首希特勒之勝利」云、（二日哈瓦斯電）

各國五一概況

【倫敦】世界各都城今日雖値勞工節、大都平安無事、惟與京發生炸彈、重傷四五人事、當局乃嚴捕共產黨、共拘獲五百人、維也納郊外某警署外昨夜炸彈爆炸、有四行人爲碎彈所傷、已送入醫院、當局遂有今日大捕共產黨之舉、各國都城大都預先設備、以防騷擾、除稍有小衝突外、此勞工節已安然過去、柏林有一百餘萬人在飛機場開會、希特勒對衆演說、謂吾人不欲戰爭、吾人欲世界和平、亦猶吾人恢復國內和平也云、巴黎共產黨與社會黨皆在屋內開會、當局不許其露天集會、軍警皆預備出防、當局並用飛機巡視各處、有無違警集會事、莫斯科舉行甚大之示威行動、有最新式飛機六百五十架盤旋空際、城內最高房屋掛史達林放大小照、有長至七十二呎者、德國各處皆慶祝勞工紀念節、惟天氣陰晴不定、時而日光朗照、時而大雪紛飛、宣傳部長戈培爾在會場中首先發言、謂吾人皆知陸軍之設、在保障吾人之工作、此種保障、較凡爾賽和約爲佳云、希特勒因患喉痛、故僅演說數分鐘、馬賽今日舟車皆停、原定今日駛出之輪船、皆展緩至明日、因碼頭夫與船員皆停止工作也、市政工人亦皆停工、（一日路透電）

【巴黎】世界漸次脫離五一節之威脅、統計各國共死十餘人、傷數十人、被捕數百人、保加利亞伊明諾村死警察三人、死共產黨五人、由現在之消息觀之、該地實在五一節中最多事之中心、據非正式報告、共產黨於干涉附近農民、商人之跳舞會後、擬在該村開會、因而發生衝突、午夜過後、巴黎近郊巴諾衛地方發生暴動、憲兵死一人、重傷平民二十八人、警察與暴民追擊一小時、警察初擬以和平方法鎮壓羣衆、但警察一人爲共產黨擊斃後、即開槍射擊、雙方衝突一小時、共產黨人被驅散、獲得手槍及刺刀數在五十以上、紐約每逢五一節必發生暴動、此次雖有大規模之示威遊行、但未發生事端、該城警察一千六百人、奉市長之命出動防變、維也納勃列發諾有一炸彈爆發、傷四人、全城奉命防綫警察奔赴出事地點、被捕者數在四百人以上、其中一百五十人被拘、反抗警察者尙有國社黨員十名、彼等駕車行駛工人區、分佈傳單、抨擊許士尼格總理、斥其政府爲不名譽、羅馬尼亞京城來電稱、共產黨十八人因陰謀在街衢中設置障碍物及奪佔公共建築被捕、巴黎雖爲共產黨之巢穴、但未生嚴重事端、僅暗殺警察一人、東京舉行五一節示威游行、但未有不穩消息、參加游行者大概爲工運中之左右翼工人（二日國民電）

莫斯科 今日上午十時在紅場舉行軍事檢閱、莫斯科憲兵隊、武裝工人、青共團員、學生團體及前此參加內戰之遊擊隊員均參加檢閱、國防人民委員長伏洛希羅夫担任校閱、最初由紅軍青年士兵莊嚴宣誓、嗣由伏氏演說、偉大之砲隊、馬隊、步兵隊及機械化隊以及大小坦克車隊爲棱巡紅場、秩序井然、其時復有多數轟炸機、驅逐機、觀察機及其他飛機翱翔空中、檢閱開始以前、斯太林、莫洛托夫、加里寧、加昂諾維契、及其他政治局與政府委員登上列寧陵講演台、台下熱烈鼓掌、其時外國外交家、武官、及外國工人代表團、亦在場、檢閱以後、卽由莫斯科工人、職員、科學家、及藝術家等、舉行大規模之遊行、彼等手持旗幟標語、行經紅場、表示各工廠、各島各區之成功、以及蘇聯各種生活與各種建設方面之成功、莫斯科街道、盡是慶祝五一節之工人、革命歌聲、響徹雲霄、熱情之强無與倫比、蘇聯各大城市如列寧格拉、基夫、閔斯克、塔什干、伯力、及梯林里斯等城、均舉行偉大之檢閱與遊行云、（一日塔斯電）

維也納 維也納今日舉行閱兵、以紀念五一節、今晨八時甚史悌芬教堂舉行禮拜、總統及閣員均參加、九時四十五分、體育場舉行大規模之兒童大會、米克拉斯總統並出席演說、中午、工人代表及職業團體向許士尼格總理表示熱烈之歡迎、總理旋在市政廳受市長之招待、入晚歌舞廳、皇宮、英雄紀念坊、及該城其他有名建築物、燦然放光、各電影院免費招待失業工人、（一日國民電）

巴黎 本日爲國際勞工節、共產黨與社會黨循例舉行示威行動、惟據最後消息、全城完全平安無事、街上車輛照常往來、僅有一部分建築工人、實行罷工而已、（二日哈瓦斯電）

【巴黎】共產黨及社會主義派雖極力設法在五一節舉行引起階級戰爭之示威運動、但法國各大城均已平安過去、未發生嚴重事端、公共客貨車輛照常行駛、即共產色彩最濃厚之汽車夫亦各照常服務、巴黎充滿五一節之快樂景象、數千賣花人照常售花、各咖啡店及酒館終日營業、惟建築業工人休假一天、社會黨及共產黨約二千人在勞工部前舉行露天集會、通過一決議、要求政府採取積極計劃救濟失業工人、並强制施行每週四十小時工制、社會黨並要求以各黨團結爲基礎、締結國際協定、以防侵略、社會黨並在列爾、馬賽及若干工業中心整隊游行、但未生爭端、（一日國民電）

紐約 美國五一勞工節安然過去、紐約城內雖有多年少有之大規模示威行動、但秩序尙好、警察一萬八千人在旁監視、未加干涉、社會黨一百萬人與共產黨五萬人參加兩起示威運動、手執小旗、痛詆帝國主義戰爭、羅總統及參議員朗氏等人、（一日路透電）

東京 日本勞工階級今日舉行第十六次勞動節、勞動總同盟、社會民主黨日本勞動組合等一派、在某公園開會、東京交通勞動組合、關東勞動組合等、各團體在芝浦開會後、各團體排隊遊行市街、參加者一萬餘人、（一日日聯電）

【東京】本日爲第十六次勞動日、左右兩派勞工、依然對立、故分別遊行、右翼派日本勞動總同盟以下七團體之四千名、由總同盟之德永正報司令、上午十一時由集合地之芝公園出發、高唱勞動歌、向上野公園開始行進、左翼派東京交通勞動組合協議會以下十三團體約三千名、由東交委員長野平末松司令、於午後一時、由芝竹下町埋立地向上野行進、其最後之解散時間爲午後四時、警視廳則派制服私服警察約三千名、嚴重警戒、（一日電通電）

瑪德里 本日係國際勞工節、當道已採取特別警備措置、以防事變、衛戍軍奉令留駐營中、聽候調遣、各處警察崗位、亦均加以充實、省官廳、亦嚴密戒備、亞斯都利省、有形跡可疑者多人被捕、琶塞龍納城工會人士、多名被捕、昨日午夜、城中電車路綫之電力變壓所、爲炸彈所毀、交通因而阻絕、有人謀害賈貝士將軍、事洩未成、保王黨人四名、因嫌疑被捕、琶塞龍納城警察對於此事、保守緘默、（一日哈瓦斯電）

民丹招請經理

敝社發行之完全國貨長城牌民丹。配製精良。功效偉大。爲防疫治痧。夏令必需之要藥。且粒子加大。取價公道。又爲任何牌子所不及。是故全國同業及百貨舖煙紙店等。均樂予經售。銷路暢遂。獲利倍蓰。今爲紀念學生國貨年。普及社會起見。除原有二角一角五分裝以外。愛新出**經濟包一種**。**定價每包四分**。俾使各經售家在門市零星出售。即轉做批發。亦覺輕而易舉。便於出手。故此項民丹。一經各寶號經理推銷。則銷路之發達獲利之優厚。當可預卜。訂有詳章。函索即寄。上海（望平街中）愛華製藥社啓

長城 商標

純粹國貨

民丹

定價
經濟包二十粒 每包四分
瓶裝二百粒 每瓶二角
盒裝七十粒 每盒一角
包裝三十六粒 每包五分

民丹是最純粹的國產出品
中國人民應努力提倡
民丹是最有效的防疫良藥
家居旅行均不可不備

特點：粒子放大 粒數特多 氣味芳醇 含化無渣

功效：辟瘟避穢 防疫治痧 開胃生津 消食解毒

上海望平街中愛華製藥社發行

電報掛號六九七六 電話九三八五六 本社

全國各大藥房及高尚百貨商店均有經售

美對銀政策 將有驚人舉動

美銀行界之預測

【紐約】恒街研究白銀局勢者、現料財部採行其白銀程序中此後步驟時、將有驚人動作、自財部提高銀價後、墨西哥貨幣結構爲之震動、而世界投機隨之紛起、財部鑒此形勢、似不願操切行事、但許多說者以爲財部或將爲壓力所迫、而照金元比率減低銀元價値、此說似非無據、蓋世界白銀供給不多、美國欲實施國會之白銀主張、有所不能、若固定銀價爲每盎斯二元一角八分、則此問題較易解決也、果爾、則財部現有存銀、以每盎斯一元二角九分計之、約値十四萬五千萬元、若照二元一角八分之價格計之、則爲二十四萬五千萬元、至是則財部僅須收買價値四萬一千五百萬元之白銀、卽可成立金銀三對一之比率矣、美國既尙需收買價値四萬一千五百萬之白銀、則儘可以此維持世界銀價、且可履行國會主張、而不使國際投機家從中操縱漁利、財部對於將來計畫、今尙未置詞、但垣街不信其有逐漸提高銀價而充實其銀庫之謀、蓋以此種手續絕不能達到金銀三對一比率之目的、徒延長不定局勢、而使外國投機家坐享其利也、據此理由、故垣街預料財部將改變其政策、（一日路透電）

倫敦皇家美展 中懸郭公使像

【倫敦】皇家美術展覽會定明日供私人參觀、其中懸有駐英中國公使郭泰祺之肖像、此像係青年美術家格林氏所繪者、其人由牛津某教授介紹與郭公使、形態極肖、展覽委員會認爲佳作、百靈頓大厦懸掛駐英中國公使之肖像、此爲第一次、（二日路透電）

英皇登極紀念

慶典風雨無阻

【倫敦】據今日消息、星期一日英皇御極二十五年紀念慶典之程序、縱是日天雨、亦將依以實行、惟遇雨則英皇與皇族等將乘轎車而不乘敞車赴聖保羅大教堂、今日天氣殊形陰濕、但倫敦各街道裝飾者、不爲稍減、英皇今日已贊同慶祝日之軍事佈置、其中有挑選海陸空軍一萬四千人、排列英皇等是日所將經過之一路、星期一日倫敦中部將有警察一萬二千人服務、著名各廈之燈綵與倫敦祝火二十七處、今日均佈置告竣、海德公園一處之祝火將於晚間九時五十五分由英皇親自燃之、共計全國祝火將有一千七百五十處之多、倫登特里等五處呈英皇之祝詞、今夜可由童子軍携抵倫敦、該文更番轉遞、參與此舉之童子、共有二千一百零六人、計行二千三百零九哩、估計帝國各處代表被邀參加聖保羅大教堂感謝禮者、共有四千人之多、（一日路透電）

倫敦華僑創設 中華兒童俱樂部

募捐會到中英要人

【倫敦】此間華僑所創設以裨益中國兒童之中華俱樂部今日舉行募捐會、阿斯托爵夫人特假其聖哲姆街住宅之大會客室爲會場、到者有樞密院大臣鮑爾溫夫人、及其他貴賓、繼由中國公使郭泰祺介紹餘興奏藝者、內有中國短劇音樂魔術者、觀者甚饒興趣、中間由阿斯托氏起告來賓、謂中華俱樂之創設、志在使倫敦中國兒童得受文化之正當智識、並其祖國之語文云、餘興既畢、開始募捐、計集得一百四十鎊、其半數乃認年捐者、（三十日路透電）

美用機器人 駕機飛越美洲

十一時飛二千餘英里

【紐約】美國之機器人駕駛神秘飛機今日飛越美洲大陸告成、自太平洋濱之洛杉磯直飛至紐約計程二千四百五十英里、歷時僅十一小時又五分鐘、較以前紀念猶少二十分鐘又三十一秒、此項飛行、機中雖乘有人員、但未加指導云、（三十日國民社電）

國際商業電訊

五月二日路透社特約商情電

金銀

▲英金 倫敦金價、因鎊價較起而稍跌、今日價爲一百四十四先令四便士、縮八便士、

▲英銀 倫敦銀市、因美國財部此後之動作、現尙茫無把握、使人不寧、故今日銀價跌落、正式掛牌價格、現貨爲三十二便士半、期貨爲三十二便士三七五、縮二便士一八七五、此爲中國方面大批售出所致、聞美國與投機家於價落時購進、銀市收盤不定、

▲美銀 芝特里銀價、今日開盤跌三百磅音、

匯兌

▲英美 倫敦外匯市場、今晨交易尙屬不少、英鎊堅穩、英美匯價開盤爲四元八角三分三一二五、較昨日美英匯價收盤、高零六二五、第一小時內價格無甚變化、後乃趨堅、午時英鎊漲一二五、後又漲起三磅音、二時漲起三七五、而爲四元八角四分

▲英法 開盤低三磅音、價爲七三佛郎一二、第一小時內、漲起九磅音、午時漲四磅音、午後二時又漲十三磅音、而爲七三佛郎三八、

棉麥

▲美棉 紐約棉市、成交有限、需求殊少、價格乃疲、銀價跌後、棉市多頭有了結者、

▲英棉 利物浦棉市、今日價稍鬆動、午後一時七月期價爲六·四八、跌去一磅音、

▲英麥 利物浦麥市、今日隨美國麥市而跌、午後一時、七月期價爲五先令六便士三七五、比昨收盤低八七五、

▲美麥 芝加哥麥市、因銀價低落、多頭了結、且因產地見雨、價乃疲弱、惟芈區糧食收成、似已無望、

橡皮

▲倫敦 倫敦橡皮市況、今晨清淡、午時七月九月期、歸一今者出價、爲五便士七九、跌〇六二五、

▲紐約 紐約橡皮市況、未有精彩、趨勢向下、

證券

▲紐約 紐約證券今日開盤以前、人氣甚爲不定、因未得激起新買風之進展也、惟克來斯勒汽車公司第一季報告、營業頗佳、故該公司股價、因以漲起、道瓊斯二十種實業股票平價、開盤高起三十一磅音、而爲一〇九·〇一、但開盤後價格起落參差、成交尙屬不少、銀鑛股票頗爲疲弱、因財部今後行動、未有切實之表示、使人不寧、且因倫敦銀價驟然大跌也、油股仍有人購進、價稍漲起、各價如左、

	上日收盤	今日開盤	十一時廿分
美國冶金	四三·六二五	四三·五〇	四三·〇〇
紐約煤氣	三一·八七五	三一·一二五	三一·八七五
杜邦顏料	九三·五〇	九六·〇〇	九五·八七五
電廠股票	六·一二五	六·〇〇	六·一二五
通用汽車	二九·一二五	二九·三七五	二九·六二五
國際電話電報	七·〇〇	……	……
脅和電影	三七·六二五	三八·〇〇	三八·一二五
流蒿華百貨公司	二六·一二五	二六·一二五	二六·一二五
國民蒸汽廠	三三·八七五	三四·〇〇	三三·三七五
紐約中央鐵路	一六·〇〇	一五·八七五	一六·一二五
紐遜賽油公司	四〇·八七五	四〇·〇〇	四〇·一二五
美國鋼鐵	三一·二七五	三一·三七五	三一·〇〇

▲紐約物品市價

	上日收盤	今日開盤	十時四十分	十一時	十一時廿分
九月期芝特里銀價	四五·八五	四四·八〇			
七月期橡皮	一一·七〇	一一·六四	一一·五九	一一·五九	一一·六〇
九月期橡皮	一一·八〇	一一·七四	一一·七五	一一·六九	一一·七二
七月期芝加哥小麥	九八·三一二五	九七·六二五	九七·〇〇	九六·七五	九七·三七五
五月期溫尼伯格小麥	八九·六二五	八九·一二五	八九·〇〇	八九·〇〇	八九·一二五
五月期芝加哥雜糧	八四·六二五	八四·六二五	八四·〇〇	八三·七五	八三·七五
五月期紐約絲價	一·五七五	一·五七五			

南京路中 小東門外
泰康食品公司
總分店聯合大減價
及 買一送一
上等 高而富皇后餅 每袋十英兩 買一
考司脫林肯奶士乾 四角 送一

柯達電影鏡箱 新原理—八米厘
欲自攝電影。亦如拍快照之簡易。且用片省而成績佳。祇有速購柯達八米厘電影鏡箱。必可如願以償。
此機小巧簡便。結構精妙。人人可以用之拍得清晰活潑之影片。底片每尺。足抵四尺。拍成交柯達公司冲晒。不取分文。印有說明。歡迎索閱。
鏡箱連放映機與銀幕全套定價自洋二百九十五元起
美商 柯達公司 上海圓明園路一八五號

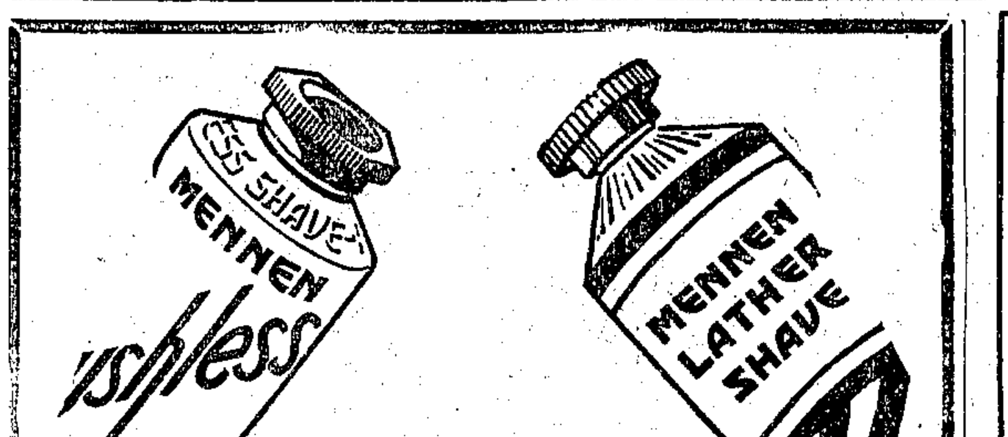

君之皮膚能判斷 何種萬能剃鬚軟皂更爲適宜
萬能公司製有兩種上等剃鬚妙品。即萬能剃鬚軟皂與萬能不刷剃鬚軟膏是也。至於何種最適合於君之皮膚。用後自知。倘君之皮膚有油。最好試用萬能剃鬚軟皂。能清除油垢。亦可使毛孔潔淨。雖堅硬之鬚。亦可立即使之軟化。剃時輕快。清潔舒適。如欲格外涼爽。請用。萬能薄荷剃鬚軟皂。倘君之皮膚乾燥。則謹介紹萬能不刷剃鬚軟膏。其滋潤而無油質。不致沾污刀。清剃後。一拭即淨。面部則光滑潔。但頗覺舒適。君不論用何種剃鬚之後。必須先用萬能男用爽身粉。撲于廣皮膚。再撲萬能潤膚。能對廣大有裨益。尤能興奮精神。
萬能剃鬚軟皂 MENNEN
中國經理 通泰貿易公司 上海泗涇路念一號 (11)

贈 金針療病奇書……一萬册
無論何種病症，輒扎一針，而痊愈，且簡便，學習甚易，毋須服藥，治病不費分文，凡我仕女，宜各人手一編，函索附郵五分…江蘇無錫南門中國鍼灸社

帕勒托
帕勒托潤肺止咳。功效卓著。其於血氣虛虧，腦力不足，易感風寒諸患。亦殊有益。(五)

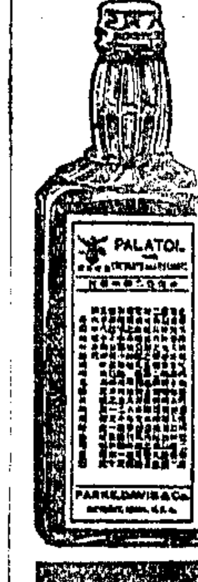

(四)

中常會議決 先烈廖仲凱遷葬辦法
派陳肇英宣慰閩收復區人民 推汪兆銘出席五五紀念報告

[南京] 中央二日晨開第一六九次常會、到葉楚傖・汪兆銘・居正・林森・褚民誼・王懋功・丁超五・張貞・蕭忠貞・戴愧生・吳鐵城・柏文蔚・鄧家彥・陳公博・張惠長・陳肇英・鄧飛黃・陳樹人・谷正綱・段錫朋・王陸一・郭春濤・蕭吉珊・曾仲鳴・程天放・洪陸東・馬超俊・陳立夫・苗培成・覃振・梁寒操・羅家倫・傅汝霖・唐有壬・紀亮等三十餘人、葉楚傖主席、議決要案如下、㈠通過小學教師暑期黨義教育討論會辦法、㈡派陳委員肇英代表中央、宣慰福建收復匪區人民、㈢關於廖仲凱先生葬事案、除國葬儀式、已於十四年八月二十五日舉行外、現應依照中央決議、遷葬總理陵旁、特議決辦法如下、一・再撥遷葬費五萬元、二・函請陵園管理委員會、指定遷葬地點、以便籌劃、三・假定本年十一月內、舉行遷葬、四・基地建築、請陵園管理委員會設計、其要點如下、一、墓用中國式、二、建碑及拜壇等、三、不必建祭堂、㈣規定凡各省市政府主辦之各種訓練班、應有黨史黨義之科目、其辦法由省市黨部商同主辦機關定之、㈤由國內選派童子軍代表團、參加美國童子軍二十五週年紀念大露營、其辦法交童子軍總會規定、經費由總會擬預算呈核、㈥任聞亦有秉任華僑捐欵保管委員會保管委員、㈦五月五日革命政府紀念推汪委員兆銘報告、㈧下星期一中央紀念週推丁委員超五報告、㈨其他、（二日中央社電）

何應欽抵青島

[青島] 何應欽偕門致中等一日晨八時一刻、由濟專車抵青、沈鴻烈謝剛哲等均到站歡迎、下車仕迎賓館、晚應沈宴、勾留三日即返濟轉津、（一日專電）

各地工人紀念勞動節

[南京] 京市工人福利會、一日晨舉行「五一」勞動紀念大會、到各機關各工會代表共八百餘人、由賀國民主席、致開會詞、次各機關代表訓詞、來賓演說、會場空氣極緊張、至十一時許、始呼口號、奏樂攝影散會、（一日中央社電）

[北平] 一日五一節、平市無任何舉行、僅由公安局加派警探、在各通衢來往梭巡、（一日中央社電）

[廈門] 一日勞働節、各報社銀行休業、（一日中央社電）

[天津] 一日爲五一勞働節、津市工會於晨九時舉行紀念會、到紡紗火柴等業工會代表八十餘人、山李連順主席致詞、旋由黨政代表訓詞、至十一時閉會後、接開臨時會議、決定籌備改組總工會、（一日中央社電）

[漢口] 漢市總工會一日上午十時、假市黨部大禮堂、舉行「五一」勞働節紀念大會、計到市黨部委員梅公任及二十六工會代表等約二百人、由劉漢濤主席報告、繼梅公任致詞畢、散會、又平漢湘鄂兩路工人、休假一天、（一日中央社電）

[長沙] 勞動紀念在教育會坪開會、到萬餘人、何鍵訓勉工人努力生產、就是替自己謀生路、旋通過請政府撥欵辦國貨工廠、及撥民衆教育費、辦工人學校等案、（二日專電）

[安慶] 懷甯縣工團辦事處、一日晨九時舉行勞動節紀念大會、由程榮彩主席、並報告、（一日專電）

阜甯導淮工程

[淮陰] 導淮入海工程據最近調查、阜甯土地卑下、滲水極湧、工段計長二十三公里、爲大段之一、施工最難、距理想與事實相反、目前工夫應征者三萬三千、逾額達八千人之多、比較各縣成績反爲之冠、惟排水工作雖然日夜不輟、究竟收效有限、實爲當前嚴重問題、（二日專電）

吳鐵城到京謁汪

[南京] 吳鐵城二日晨抵京、出席中山縣政委員會議、並謁汪院長等、報告滬市情形、在京約有二三日勾留、（一日專電）

京蕪路計劃辦聯運

[南京] 京蕪路計劃與京滬路辦聯運、商定紅花地至中正街段軌道、由江南鐵路公司計劃建築、中正街至堯化門段軌道、由京滬路局建築、（一日專電）

鐵部擬開運輸會議

[南京] 鐵部定五月十六日開全國運輸會議、已收到津浦・京滬・平綏・等各路提案三百四十餘件、由業務司帮辦譚楮頵開籌備會議、磋商大會日程、會期定一週、必要時得延長、（一日專電）

立法院今日審議 批准國郵公約案

[南京] 我國批准國際郵政公約及其附帶之協定案、經立法院外交委員會審竣、提請三日晨院會審議、按國際郵政公約規定、每五月修改一次、此次立院審議者、係一九三四年國際郵政會議、在埃京開幕所修正、我國參加該會代表、已簽字該約、現係辦理批准手續、該約較一九二九年倫敦國際郵政公約、略有修改、其要點爲、減輕郵政轉運費、取消郵件落棧費、並規定此後開國際郵政會議之先、不開籌備委會議、立院外委會以倫敦舊約、業經該院決議、予以批准、此次開羅新約與舊案無多大變更、可容納外交交通兩部意見、予以批准、（三日中央社電）

實部擬制定特許法

[南京] 實部擬設特許局、照年表順序、本年應制定特許法、惟以我工業狀況、與世界各國迴異、此具有世界性之法律、必須長期研討、方能屬草、現先令各省市組織發明研究所、外間遂誤傳爲設特許局云、（二日專電）

民間銀兩改鑄辦法

[南京] 財部息、中央銀行以辦理銀兩兌換事務期滿、辦理結束以後、民間如有銀兩、可向中央造幣廠請求改鑄銀幣、（二日中央社電）

[南京] 財部以廢兩改元、勵行已兩年、凡藏有銀兩者、在限期內、可向中央銀行兌換銀幣、現限期已屆、中央銀行已將辦理兌換部分、宣告結束、嗣後凡有銀兩者、可向中央造幣廠請求改鑄銀幣、（二日專電）

考選會昨舉行例會

[南京] 考選委員會二日開一六三次會議、討論決定實部擬修正之農工礦技副登記條例一案、在各種專門職業或技術人員考試條例未經制定公布前、該條例第一條應加入、經普考建設人員考試及格者一類、俟專門職業等考試條例公布後、應依該項條例辦理、並繼續討論修改各類考試條例等要案、（二日中央社電）

行政院 審查出版法草案

[南京] 行政院二日下午三時召開審查會、內政・外交・教育・三部派員出席、開始審查內部修正之出版法草案、討論達二小時、將俟院會通過後、送中政會、交立法院審議、然後公布施行、並廢止舊出版法、爲時當在數月後、（二日中央社電）

中央銀行法初審完竣

[南京] 中央銀行法草案經立院財經兩委會付馬寅初等七委初審後、馬等已於二日晨開會審竣、全文凡三十五條、內容與初稿無大出入、現已呈復兩會、兩會定三日開會審查、（二日中央社電）

閩兩公債發行有待

[南京] 閩省府爲辦理地方建設清理舊債、擬發行二十四年建設公債三百萬元、清理舊債五百萬元、閩兩項公債現經中央核准、俟經過立法院程序、即可發行、（二日中央社電）

監院昨開院務會議

[南京] 監察院二日下午四時召集全體監使監委、舉行院務會議、于右任主席、議決要案甚多、（二日中央社電）

帆船檢查 交部不擬變更辦法

[南京] 二次帆船檢查、各地正陸續進行中、交部先後據各地航政局呈、擬變更帆船檢代收費辦法、天津航政局並主張、擬分春夏秋三季征檢查制、交部以帆船檢查簽記各費、勻分三年繳納、已陳明行政院・監察院・備案、各局所請、殊未便輕率更張、通令遵照、（二日專電）

考績法定期實行

[南京] 銓敘部擬具之考績法、正由立法院審議、該部擬七月起實行、規定中央各省市機關、每年舉行考績小考一次、三年舉行一大考、成績優良者晉級升薪嘉獎、不良者撤職降級扣薪警告、（二日專電）

鐵部訂定 客車消滅鼠類辦法

[南京] 鐵部訂定客車消滅鼠類辦法六項、通令各路遵辦、（二日專電）

全國戒烟所之調查

[南京] 禁烟會統計全國各省市戒烟所及戒烟醫院數目、共有六百處、計滬四、京一、平二、青島二、津二、蘇六一、浙三四、贛廿三、閩八、湘三、鄂卅五、豫四四、魯八九、晉十、隴六、冀一百十一、陝六、察夏一、綏哈爾十三、甘肅一、青海五、又該會統計、廿三年全國各省市依嚴禁烈性毒品條例等章則、對販賣製造及復吸之毒犯判處死刑者、共二六三名、（二日專電）

中央核准 閩省發公債八百萬

[南京] 中央核准、閩省發行公債八百萬、三百萬地方建設、五百萬清理舊欠、公債條例草案已交立法院審查、（二日專電）

內部查禁 任意繪穆罕默德像

[南京] 內政部咨各省市、查禁任意繪穆罕默德像、以免引起民族間惡感、

（二日專電）

中央研究院 調查全國沿海漁產

[南京] 中央研究院之全國沿海魚產總調查、預定本月十五日由京啓程、惟一部份儀器、在德購買、雖已裝運、尚未到達、若十五前到、必如期啓程、否則不免稍遲、調查經費、預算需六萬元、已如數籌撥、工作人員亦分別限定、計漁業研究院任珍文、助理員唐世鳳、氣象研究員呂炯、及其他技術人員四五人、漁夫將隨時就地雇用、此次出發、先赴威海設總站、第一年在渤海工作、第二第三兩年赴浙江・福建・調查、第四年赴廣東工作、（一日專電）

顧孟餘即將返京

[北平] 顧孟餘來平後即在西山休養、現身體日健康、部務亟待料理、有定本月十日左右離平返京說、（二日專電）

駐平日兵實彈打靶

[北平] 駐平日兵八十餘名美兵四十餘名、今赴苗家地實彈打靶、當晚返城、（二日專電）

一路總部移設開封

[西安] 第二路總指揮部、一日由陝移設開封、（二日中央社電）

賑濟陝南匪災辦法

[西安] 賑濟陝南匪災、蔣委員長一日電邵力子、飭以工代賑、邵復電、修漢白路安漢段、儘量容納災民、（二日中央社電）

[西安] 陝南漢中區各縣多被匪災、民間存糧被搜刮或被焚燬一空、與安區旱災嚴重、糧食缺乏、已日趨嚴重、現米每担漲至二十八元、當此青黃不接之時、民食樹皮草根餓斃者、日有所聞、（二日中央社電）

西蘭公路正式通車

[西安] 西蘭公路一日正式通車、經委會方面以省節儀式、未舉行通車禮、晨七時西安首次開車一輛、滿載乘客二十人、同時平涼蘭州、每日對開一次、（二日中央社電）

陝省府派員辦理 贖回陝北三邊租借地

[西安] 陝北三邊教堂租借地、前經省府外部與教主商訂合同、由五月一日起、由我方備價贖回、省府特電定邊縣長童鑑堂、就近代表政府辦理收回事宜、（二日中央社電）

西安掘出明代碑石

[西安] 西安修築馬路在麥莧街掘出明代碑石多方、現由古物會收存、（一日中央社電）

中行渝分行發行渝鈔

[重慶] 中央銀行渝分行一日起發行重慶兌現之鈔票、分十元五元一元三種又二角一角輔幣兩種、總額約千五百萬、此項鈔票如匯往他處、暫時酌收匯水、共以前發行之上海兌換券、如匯往該行設有支行各地、不收匯水、至渝市各行兌換券、統限九月底收回、（一日中央社電）

川行政專員 十三區人選已批准

[重慶] 川十八區行政專員除有五區、或係匪區或在物色人選、尚未決定外、餘十三區人選、前經劉湘保薦、呈蔣委員長核委、頃已批准、日內即將由行營明令發表、計第一區李爲綸駐新津、第二區王次甫駐資中、第三區沈鵬駐永川、第四區羅正麟駐眉山、第五區陳炳光駐馬邊、第六區冷薰南、第七區未定、駐瀘縣、第八區未定、駐酉陽、第九區羅經猶、駐奉節、第十區劉景淑駐大竹、第十一區夏首勳、駐南充、第十二區羅彝、駐遂甯、第十三區鮑英、駐綿陽、第十四區未定、駐劍閣、第十五區袁濟安、駐巴中、第十六區未定、駐茂縣、第十七區雷風、駐雅安、第十八區未定、駐西昌、此十三人中、除王次甫・沈鵬・羅金猶三人、係由鄂皖等省調任外、餘均由劉湘愼重保舉、現各專員已大部在渝、俟奉委後、即將分別出發、前往駐地、組織成立、（一日中央社電）

駐承德 日特務機關長易人

[天津] 駐承德日關東軍特務機關長關原二大佐、調充僞哈爾濱第四軍管區司令部顧問、承德機關長由日駐平軍事聯絡員田中久中佐繼任、（二日專電）

冀建廳勘察六縣金礦

[天津] 冀建廳先後據灤縣・易縣・房山・遵化・盧龍・遷安六縣長報告、境內發現金礦、請准發給、准商民開採、該廳爲勘察實況、已派第四科技正前往、（一日專電）

僞組織清化公務員

[天津] 瀋陽訊、僞國當局現決定對公務人員、實行清化、凡思想複雜反老弱者、悉予裁汰、另以具東洋知識者補職、日僞官吏此數亦規定、日三僞七、但司法與警界、不受限制、以充分登用日人、（二日中央社電）

駐津英兵演習巷戰

[天津] 駐津英兵八十五名、由軍官二統率、一日午後八時、開山海關換防、津日軍機關槍隊、一日午前十一時、在日租界宮島街、伏見街淡路街、明石街實習巷戰、參加者二百八十名、重機槍三挺、輕機槍十四挺、並據宮島街吳光新宅爲臨時司令部、迄下午一時半始止、（二日專電）

中國男女所過之地獄生活
外人執業八小時。暇則消遣怡情。吾人工作竟日。儘堪溫飽。此乃地獄之生活。何享樂之足言。況運動已少。勞思過度。精神漸疲。故天資聰穎之中國人。神經衰弱以致腦力不足者。十中居九。苟不速治。愈久則腦力愈衰。記憶力薄弱。思想力遲鈍。精神困乏。作事易倦。神經刺激過甚。陷於失眠。食慾不佳。情念薄弱。更多致陰萎遺精。大抵聰明之人。則愈患此症。蓋思想愈多。用腦愈甚也。茲有德國之
腦特靈 專治腦力不足神經衰弱之症。此藥功能改造人腦。補充腦力。服之補腦益神。增加記憶。凡用腦太多。勞思過度。所引起一切腦力衰弱之病。服之立效。每瓶大洋一元四角。
上海會豐商店總代理 上海北四川路二百六十號
分行：廣州，汕頭，梧州，廈門。
香港永樂街十一號大中洋行總經理

致柔拳社十週紀念徵求社員游藝會
本社定於五月五日准下午一時在西藏路寧波同鄉會二樓開會並徵求社員兼恭祝張三丰祖師誕辰、授畢業證書、補發前二屆畢業紀念章、表演太極拳術比賽太極拳推手並有名家表演絲竹古樂、口琴歌舞、大鼓、警滑稽、戲魔術崑曲種種游藝、歡迎各界士女惠臨參觀凡本社社員加入聚餐及照相者務請於五日前到社接洽至所發入場券概不收費併此聲明

東陽胡振中送字 展期一月
英尺計算一英尺約合裁縫尺八寸七分請注意
收件上海北蘇州路盆湯弄橋北境德安里四弄一百廿三號
對 四尺二元每尺加一元外
屏 每條作一副
潤資先惠不除郵費
略取墨費 非招牌字 招牌加倍 爲限
尺半內四角 二尺內六角 三尺九角 三尺半一元 四尺三尺 四尺半二元
色紙自備 玉版紙奉送 本埠限五分 下午一時至三時 十足通用 五天回件 來件

名家書畫集
揚州府八縣名家書畫集 一大張 會一厚冊 總潤上一欵
本書畫樣本函索附洋三角即寄 或請先閱本月十三日新聞報
書畫自發報日起兩月過期不應 精印八縣名家
○外埠寄費加一 開明上欵原班回件 決不爽約
通信收件處揚州參府街流通書畫館 新園林便知矣 ○容函不復

萬國偵查所 所址四川路一〇一號四樓 電話一九八九九
本所向由西人主辦，羅致中外偵探專門人才，聯合各國私家偵探所，服務於全世界，凡委託各事，無論巨細，均所歡迎，並代嚴守秘密，所辦業務略舉數端如後
調查弊端 探聽行蹤 搜羅證據 設計保獲 代收賬欵 地產經租 ……關於婚姻上或夫婦間之調查等項

瀋僞市府將徵戶別稅

[天津] 僞瀋陽市府將徵市民戶別稅、每戶最高月徵二元四角、最低三角、一年四期繳納、（二日專電）

玉田城鄉設長途電話

[天津] 玉田縣裴城鄉長途電話、爲勵匪調動民團利便、欵自地方籌、（二日專電）

津軍部槍斃兩盜犯

[天津] 五十一軍部二日槍斃強盜勒贖犯李樹榮・樹善弟兄二名、兩犯因綁退伍安師長子被獲、行刑時因該犯等係省立一中畢業生、故觀者甚衆、（二日專電）

秦海關 調用稅務學生

[天津] 秦皇島海關以偷運事日多、特由滬稅務學校調用學生九名充外班緝私員巡、（二日專電）

魯建廳擬 漁業運銷合作社辦法

[濟南] 韓復榘爲救濟沿海漁業、令建廳擬具漁業運銷合作社辦法、交省政會通過後施行、幷請鹽機關、對漁民領鹽予以便利、（二日專電）

賀耀組將抵昂哥拉

[日內瓦] 據昂哥拉Angora訊、中國駐土公使賀耀組、已電告將於七日抵該處、使館職員王先生・馬道宏・姚竹修・等、已於四月初抵土、一部分遄赴昂哥拉、籌備設館事宜、一部分則在伊斯丹布Istanbul考察僑土華人狀況、當地華僑聞將設立新使館、均極欣奮、土耳其各報均登載王氏生平關於中土文化及歷史邦交之談話、即歐洲各報亦有登載者、王氏等一行抵昂哥拉後、土外部歡迎備至、並予種種便利、使渠等深覺土國上下對中國之好感、實至深切云、（二日中央社電）

皮病不論輕重必須治以上等藥膏方能速愈而無滋蔓或轉劇之虞

兜安氏馳名藥膏

爲市之最佳者藥質功效遠勝他藥凡患皮病搽之必愈而奏效之速每能出乎意外以其確有他藥不及之效雖極頑固之皮病每多治愈曷購試之

上海江西路第四八九號　兜安氏西藥公司

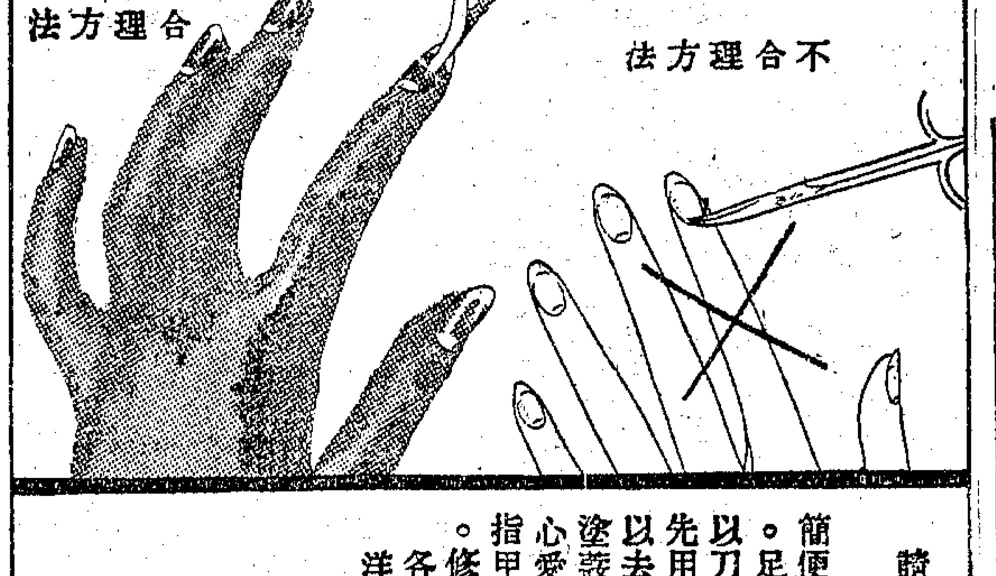

請用**蔻丹**以美指甲

簡便安全之蔻丹修指方法◦足使甲膜修整◦無須加以刀割◦先用蔻丹除皮油及潔甲油以去死皮，並除肉刺◦次塗蔻丹美指油◦色澤宜選心愛者◦並用白甲膏擦於指甲之下◦於是五分鐘內◦修指便告完成◦

各大藥房　百貨公司　洋廣貨店　均有出售

CUTEX

謹防偽品　假冒必究

中國總經理　喊厘洋行

贈券　奉上郵票二角請寄蔻丹修指用品全份樣子此上上海郵政信箱一〇八六號蔻丹樣品部　姓名　住址

（四）　5-SP-5

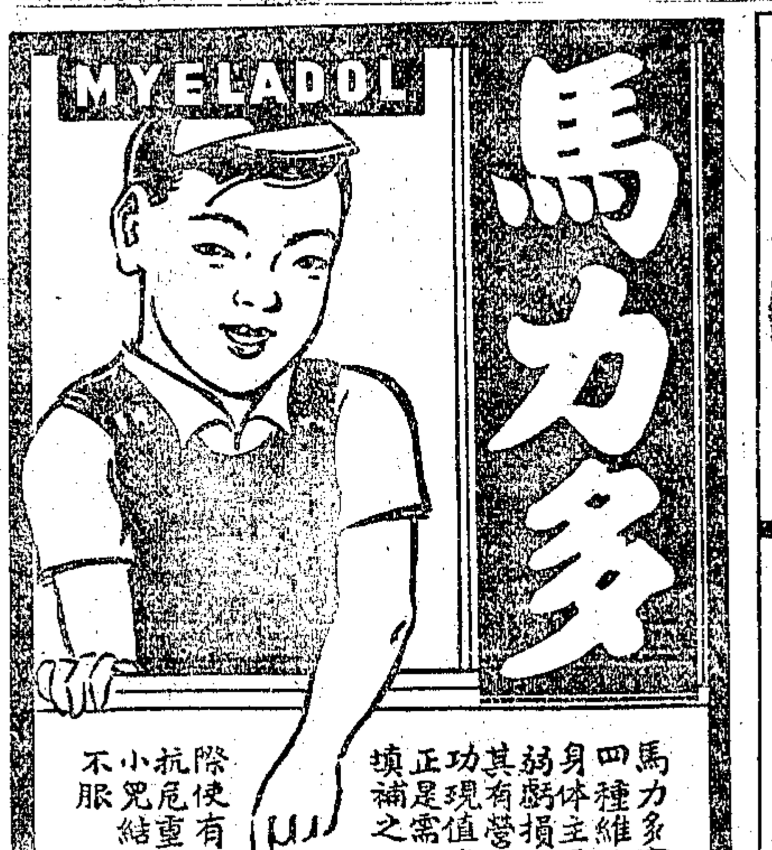

馬力多

馬力多富有甲丁乙庚四種維他命另加壯補身体主要礦質適應虛弱虧損之男女老幼因其有營養再造壯補諸功現值春旺水淡之時正是需填補之際使有堅寔体質去抵抗危重疾病的傳染欲小兒結壯活潑尤不可不服　各大藥房均售

贈送樣品　本埠郵花二角　外埠　三角　增資郵匯照例　加費空函無效

（七）

天壽堂

海狗腎調經丸

蛤蟆丸

治男子[illegible]夜尿第一

唐拾義藥廠　濟華堂藥房　太和藥房　先施公司　大陸公司　公達藥房

中外各埠均有代理

△咳嗽哮喘者注意

唐有盛同仁秉承父業專醫呼吸器病（即俗稱咳嗽肺癆咯血哮喘小兒百日咳等症）診例（門診上午九時至十二時下午二時至五時星期日照常）

廣西路口[illegible]　**唐拾義父子藥廠**掛號處啓

行營訂定 收復區民會接濟辦法

【漢口】行營規定、收復匪區各縣民食接濟辦法十四條、電令鄂湘贛滇黔川陝甘八省遵照、電令略稱贛川南北邊境、久被匪擾、當此青黃不接時有缺乏米糧之虞、滇黔鄂陝甘邊境毗連各縣、亦多爲匪擾之區、糧食恐慌、當亦未能或免在各被匪縣區收復後、唯一要政、端在民食問題、若不明定規章、妥籌補救、一旦米糧缺乏、將無法善後、茲訂定收復匪區各縣民食接濟辦法、希查照遵辦、（二日專電）

漢市雙洞門火警

【漢口】漢市雙洞門今晨大火警、燒棚戶二千餘家、斃孕婦胎兒少女小孩各一人、牲畜無數、（二日專電）

鄂本年度總預算編竣

【漢口】鄂本年度總預算編竣、二日經預算委會通過、收支各列二千四百二十六萬元、修築公路及地方建設費、增列三百萬、（二日專電）

行營糾正傷兵風紀

【漢口】行營以各地軍醫院留診傷病兵夫、爲數甚多、遊蕩街市服裝不齊、殊礙軍譽、二日令各省軍政機關、嚴予糾正、以肅風紀、違者拘拿法辦、（二日專電）

鄂防空協會成立

【漢口】鄂防空協會一日晨開成立會、首由會長張羣報告、願指導會員、各盡其才、各盡其能、完成本會使命、繼由金巨堂報告籌備經過、詞畢、又由張會長提出各組主任幹事及幹事名單、當衆通過、再由何主任訓詞、希望對於武漢防空注重物質上種種設備、最後張羣致答詞、攝影散會、同時上海影戲院演映中宣會歐戰中空軍影片、（一日中央社電）

湘禁烟會委員就職

【長沙】禁烟委會委員長何鍵、委員曹伯聞·彭施滌·黃家聲·王士健·張岡鳳一日上午十時、舉行就職禮、何報告組織禁烟委會意義、並勗勉員司、遵照行營所頒禁烟實施辦法、切實辦理禁烟事宜、繼由特派員致詞、曹伯聞等演說、對於禁烟辦法、多所發揮、（一日中央社電）

南昌籌辦集團結婚

【南昌】南昌市委會現亦籌辦集團結婚辦法、大體與京滬相同、取費每對十五元、第一次決定六月一日舉行、（二日中央社電）

贛省遵令籌設公墓

【南昌】省府前奉蔣委員長令制定各市縣公墓地點、茲已擬定設置公墓辦法、提經省務會議通過、飭屬遵辦、（一日中央社電）

宋子良飛抵南昌

【南昌】宋子良一日晨十一時偕技術專家等、乘歐亞專機由滬飛抵省垣、龔學遂暨銀行界代表等、往機場歡迎、宋此來與省當局簽訂贛水電廠借款合同、（一日中央社電）

朱培德繼續校閱贛軍

【南昌】朱培德連日在吉安校閱軍隊、其第二組則在永新校閱、三日赴永豐校閱、四日赴樂平校閱、（二日中央社電）

贛水電合同已簽訂

【南昌】宋子良二日晚應建廳長龔學遂宴、即將水電公司借款合同簽訂、款額百萬、初步工程完畢、再作二次借貸、數額亦在百萬左右、宋擬赴各收復區視察、四日起程、龔學遂偕往、（二日中央社電）

【南昌】宋子良一日晨飛抵省、下午一時與建設銀公司副經理袁純初、及德籍工程師阿巴、商談頗久、旋訪熊式輝、宋語中央社記者、本人此來、除簽訂水電借款合同外、並擬赴各新收復區參觀、在贛至少有一星期勾留、又據龔學遂談、合同簽訂後、一年內自來水工程即可竣工、電氣方面、除改進原有設備、並將增加發電廠一所、（二日中央社電）

廣州大批商店停業

【廣州】廣州本年歇業商店、達[illegible]千餘家、但多爲小本商店、（二日專電）

新十師懸購兩匪首

【福州】赤匪劉英殘部、經史宏烈指揮顧馬兩部、跟追剿擊、在上標僞司令部、及一二兩支隊、均被我擊破、搜獲印信及槍械等、匪竄浙境慶元王七洋場橋一帶、史正飭部分三路圍剿、並通令懸購僞師長經裕、僞政委劉英首級各千元、生擒者倍之、另由第四綏區司令部、轉呈綏署備案、宋天才電省報告、南竄殘匪八百餘人、經宋部追擊、匪逃散、被擊斃者六百餘人、僅存二百餘、渡河竄匪、現仍追剿中、（一日中央社電）

盧興榮師勦匪勝利

【福州】盧興榮師一日同第三師、圍勦流竄永德·潘厝山一帶股匪、斃匪六十餘、俘匪二十九、獲步槍二十八桿、現盧師楊團正在口口方面、偵截殘匪、（二日專電）

陳培錕抵春安勘察

【福州】賑務會主席兼捐稅監委會委員陳培錕一日抵春安勘賑、並查捐稅情形、擬日內折回建甌、續赴建泰寗勘查、（二日專電）

鷺江輪遇盜 被刦白銀廿餘萬

【廈門】由涵江來廈鷺江號輪、昨駛至中途被盜刦白銀二十餘萬、死搭客一人、傷數人、該輪於一日抵廈、（一日中央社電）

余井塘等往沛縣視察

【徐州】余井塘·葉秀峯一日晚由皇藏峪遊覽返徐、據談、在蕭視察行政禁烟、成績均佳、公路水利工藝造林等建設亦好、土地陳報全縣漲出良田一萬頃、歸途又參觀孤山中大煤礦、礦區十餘方里、礦苗甚富、已開五井、足爲利源、余擬將蕭造成風景區、以資繁榮、二日晨余葉復乘汽車往沛縣視察、即轉往碭碭巡視、約四日返徐回省、（二日專電）

京鎭記者 參觀導淮工程完畢

【鎭江】京鎭新聞界導淮參觀團一行、三十日晚由淮陰啟程返鎭、一部份在揚州登岸遊覽、大部份於一日下午三時抵鎭、此間新聞界均到江干歡迎、並在美麗西餐社舉行茶會、由蘇報社長陳康和致詞、中央社社長蕭同茲代表答詞、迄下午四時半、始盡歡而散、該團一行即赴大華飯店休息、六時應蘇建廳招待宴、迄九時乃紛紛返京、但尚有五六人留此、將遊覽金焦及揚州、（一日中央社電）

無錫黃泥崗發生刦案

【無錫】今日下午六時許、南門外黃泥崗張裕昌米行、突來三盜、各執手槍、適有元禾米行夥沈慶榮、在該行收得賬款洋五百三十一元、悉被搶去、盜從黃泥橋經東長街跨塘橋、再向雲市村冷濱橋逃去、該行有三夥追趕、在該處有縣政府便衣警察吳榮泉、同南巡隊特務員呂寶華、聞盜聲在後追趕、鄉民鳴鑼逃到席巷村時、被鄉民等捉獲、搜出手槍二支、其一被盜投入河中、被刦之款則遍尋無着、現三盜押縣公安局二分局、姓名如下、許金林三十一歲、江陰人、尤國鈞、無錫人、二十七歲、王錫生、三十五歲、常州人、在跨塘橋附近一婦女任周氏、被盜下部擊中一槍、甚危、現在普仁醫院醫治、全縣軍警均一體出動、（一日專電）

命令

國民政府一日令、第十七軍軍長徐庭瑤、另有任用、徐庭瑤應免本職、此令、又令、任命陸軍中將徐庭瑤爲訓練總監部交通兵監、此令、又令、任命李覺爲湖南省政府保安處長、此令、又令、任命安與仲爲湖南省政府保安處副處長、此令、

朱毛殘匪 竄滇邊被包圍

川北戰事順利胡師克平武　張學良謁蔣報告巡豫經過

貴陽通信、朱毛殘匪在黔被國軍痛剿、受創[illegible]、乃沿白[illegible]、企圖侵入[illegible]邊、不料國軍跟踪追剿、不使喘息稍蘇、又改變計劃、沿七盤山西竄廣順紫雲貞豐興仁各縣、遂先後爲國軍收復、匪在黔境無立足之地、一股由興義、一股由盤縣、竄至滇境曲靖、霑益尋甸一帶、沿途損失、不可勝計、黔省自該匪出境、即迅速肅清散匪、辦理地方善後、李韞珩部抵貴陽、待命追匪、王家烈吳奇偉兩部、越紫雲興仁西進、將匪三面包圍、連日戰事頗烈、斃匪甚多、匪之竄滇也、一以逃避國軍追剿、一則欲偷渡金沙江、竄入川西、漸圖與徐匪合股、此種計劃、前曾一度嘗試失敗、今復蹈覆轍、亦可見其勢窮力竭矣、川北方面、連日亦在激戰、徐匪猛攻梓潼中壩江油魏城、大小數十戰、均被鄧錫侯部擊退、乃以全力獨攻江油、並在官渡及江城附近構築碉堡、示將久攻、鄧部楊晒軒旅、亦竭力周旋、人民以糧食用品、接濟軍旅、同心守禦、匪不得逞、而楊旅咸旅進駐青崗舖、鄭旅進駐茂東、與江油犄角、陳鼎勛之赴援部隊、經鹽亭抵綿陽、即日加入前綫、因之江油守軍、士氣百倍、匪雖驍捍、難渡涪江、至江油以北、胡宗南師於上月二十八日攻佔摩天嶺陣地、進至唐家河青川之線、一日克復平武縣城、該師之一部、又會同鄧軍刁司令所部、攻克烏龍山、涪江上游、國軍亦佔絕對優勢、而嘉陵江東岸蒼溪又爲國軍收復、匪確陷於四面包圍、預料不出多日、可聚殲於江梓之間、不能再爲鉅患、又奉蔣令代表檢閱豫陝軍隊之行營主任張學良、上月十七日、由貴陽返鄂、二十三日乘飛機赴汴、二十四日由汴赴西安、二十七日返漢、此行除檢閱外、並晤劉峙楊虎城、商肅清邊區殘匪、及川陝剿匪問題、在鄂又處理行營要公、至本月一日、始乘福特機赴貴陽謁蔣、報告此行經過、稍留數日、仍返鄂坐鎭（五月一日）

何應欽抵濟南

游覽名勝　檢閱駐軍

濟南通信、軍政部部長北平軍分會代委員長何應欽、爲視察魯省情形起見、二十八日下午由平乘專車南來、此間預得電訊、韓復榘特派第三路總指揮部參謀長劉書香、於二十八晚專車至德州迎迓、二十九日晨、全市懸旗、七時許、韓復榘率黨政軍各界到車站歡迎、站內外警備森嚴、由省府臨時頒發紅色歡迎證、無此證者、不許入站、臨時加入歡迎者、有軍分會委員門致中·膠濟路委員長葛光庭·魯豫區統稅局長唐襄·及青島市長沈鴻烈·第三艦隊司令謝剛哲之代表等、站台上歡迎行列、極爲整肅、東站爲軍隊、次爲省府各機關、再次爲黨部、西站爲民衆團體、八點半、何之專車進站、軍隊舉槍、其他人員脫帽致敬、何着軍服、下車後、與歡迎者握手寒暄、即赴津浦鐵路賓館臨時行轅休息、午刻、韓在大明湖中匯卜序設筵歡迎、宴畢、何往遊覽省立圖書館·鐵公祠·北極閣等名勝、參觀東關平民工廠·軍人工廠·仁豐紗廠·成通紗廠·等處、省府各要人、晚間在省府東大樓宴何、并演劇助興、三十日早、何在辛莊檢閱駐軍并訓話、省黨部市政府各民衆團體原定三十午在千佛山歡宴、嗣臨時改在進德會、午後、何又視察兵工廠、定三十晚九點、仍乘專車赴青島、何氏到濟後、發表談話如下、「余到北平已兩年餘、久欲來魯一視魯省建設情況、但以事務冗繁、未克如願、最近事務稍簡、乃抽暇來魯視察、就便一視駐濟軍隊、如時間許可、并擬赴青島視察市政情形、韓主席治魯政績優異、遐邇咸知、沈市長對於青市、亦多所建設、相信余此次來魯、定可得極良好之印象、蔣委員長先後提倡新生活運動、及國民經濟建設運動、皆爲現代國家必要之圖、韓主席對於此兩種運動、倡導素力、希望魯省官吏及民衆、在韓主席領導之下、努力實行此兩種運動」云云、（三十日）

魯省亢旱 小麥半就枯萎

—糧麥價平穩人心安定—

濟南通信、今春本省亢旱、雨貴如金、田野中小麥、半就枯萎、已有[illegible]縣份、尚可[illegible]吸引河水或井水灌溉、鑿井未普遍縣份、只有聽其枯死、農民愁嘆、現在麥高不盈尺、結穗小麥、粒尤卑微、縱剋下得雨、收穫亦不過五成、全省災象已呈、按之以往慣例、麥價應騰昂、民食恐慌、而今年獨例外、究其原因、㊀金融緊澀、糧行多不購存、㊁市面麵粉滯銷、每包價只在二元七角餘、故麵粉廠亦不願多購買、㊂存儲小麥者、因需款急、爭先出脫、有此數因、故麥價現仍平穩、統計濟南存麥九千二百八十噸、再有四十日、新麥登場、已可接上、不致有缺乏之虞、人心尚屬安定、（一日）

松江

南外一晚連刦數家

本城南門外打鐵橋鄉、離城四五里、前晚（三十）十時許、溪涇十七圖鄉民余阿三家、爲賣宣田面、議定價三百二十元在家立契、居間人鳳杏樓亦在座、忽有强者十餘人、攜帶手槍鐵尺木棍等器、入內行刦、嚇禁聲張、勒逼契價、惟松俗立契、並不照價全付、不遂盜慾、鳳杏樓被盜鳴槍射中擊傷、送至莘城醫院、經張紹脩用手術醫治、不致有性命之憂、余阿三之妻余張氏、被盜潑傷、其叔余友堂亦被盜毆傷、結果均送莘城醫院療治、同晚該處之顧祥寶家、亦遭盜刦、顧見盜來、以凳抛擊、被盜鳴槍、彈中疝部、不治而卒、同晚十二時許、南門外十四圖之顧咸生家、亦來盜匪七八人、手持木扁担木棍、以手巾蒙首、入內肆刦、顧咸生大呼捕盜、被盜用器擊傷左手、肢骨破碎、痛楚不堪、茲經該鄉高鍾逵鄉長具報區公所、僉以離城極近、而盜刦頻仍、殊使民衆夜不安枕、請爲轉呈縣政府究辦、並聞受傷之顧祥寶、已因傷斃命、

嘉定

銀行竊案再度發生

城中南大街嘉定商業儲蓄銀行、於三月九日發生鉅竊案後、經懸賞千元購緝、迄未破獲、而東大街嘉定農民銀行、又於昨（一日）夜同樣發生竊案、該行房屋係借教育局公產、於創設時特建圍牆堅固、是夜小竊於行後義弄越牆入浸禮會院中、又由院挖穿銀行東隣戴姓圍牆而進、由戴姓庭中向西挖更擺開箱中小抽屜三隻、其所用者係特種器具、故重要部分之扃鍵、均已破壞、而其他非重要部份則完整如故、顯見非常竊所能、惟該行儲銀、另有堅固之庫房、彼竊所開之箱、僅置重要文件、適於前日傍晚歸庫、另有南翔田賦分徵收處、解到送縣金庫之徵起田賦銀七十六元有零、則存入該箱、全數被竊、事後竊賊仍由牆洞原路退出、今晨五時、行員起身發覺此事、立報縣公安局請緝、

無錫

大批蠶種運到

今歲本邑春蠶種缺乏、經蠶桑模範區訂購日種、以應市面、現是項日種一萬張、已全部運錫、定今（二）日開始發售、鄉民每人以購買一張爲限、惟近來氣候寒暖無常、三數日前、極爲煥暖、四鄉大都春蠶、均已收蟻、日來早帶春蠶、且已初眠、而氣候忽又轉寒、以致影響發育、好在天時晴朗、尚無大礙、至於晚帶春蠶、目下尚未孵化、第二區東亭鎭一帶、有一般奸商、利用蠶種缺乏、鄉民需要孔急之機、竟私製劣種、未經模範區檢驗、而高價出售、騙以牟利云、

第三區發生離奇命案

縣屬第三區、開濟橋、九八圖第八保方華寺地方鄉婦朱黃氏、於本年廢歷清明節、與鄉居許千軒、因墳地糾葛、發生口角、當時朱黃氏氣憤異常、詎於上月念六日、黃氏突然失踪、翌晨乃子朱洪生、四出找尋、毫無下落、乃前日午間、忽在許家門前河內深潭中、發現朱黃氏屍體、頭部擱在灘上、情節離奇、村人咸認爲許千軒有重大嫌疑、昨日即由保長王瑞初、及死者之子朱洪生、來城投報地方分院、請求派員相驗、當經沈檢察官率吏下鄉相驗再核、

常州

侯縣長派員接洽水利借款

武邑侯縣長以邑中去歲遭受旱災之後、鄉農於水利合作社頗爲需要、紛起組織、以免臨渴掘井、現在成立者已有十餘處、水利放款內之亦宜果辦、特派合作指導員蔣文祖赴鎭、向省農民銀行接洽、請予令飭縣農民銀行就期舉辦、蔣指導員即於一日首途赴鎭、

揚州

公建教局會勘北郊界限

江都城北風景、經整委會議決由勘界清手整頓、列有議案、今（一日）該會委員余繼之乃公建教三局長、省中周校長是北、特於午後三時、按照平山堂蔣議原有之界限、察勘有無侵佔河身之處、以便着手整理瘦西湖一帶風景、以資中外人士之游覽、

呈改揚靖路綫不准

揚靖路斷馬至口岸之路綫、前經該處人士、呈由該管第五區轉縣、請求改道、現縣府已呈奉建廳指令、着仍照原定路綫徵工建築、昨（二十日）馬縣長特遵令有關各區、沿線征工照原定路綫、依限完成、[illegible]

Veramon
Schering

凡拉蒙

立止一切疼痛

各大藥房均有出售

疼痛發作時，無論老少，均宜購服凡拉蒙。

醫學博士俞永康著

淋病根治常識　三角版
梅毒根治常識　三角版
科學戒煙新法　三角版

出版處　上海成都路修德新村　俞永康診療所

代售處　四馬路中市　北新書局

外埠向出版處訂購郵票通用

療肺大本營　施行人工氣胸等一切療肺手術

上海肺病療養院

專治咯血久咳氣喘貧血各期肺癆及神經衰弱等症

愛克司光部　星期一三五十至十二時免費檢查

門診時間　十至十二時三至五時

院址　福煦路底大西路四號

稀世靈丹　奪天造化　如用霸藥　天誅地滅

趙濟倉　**長命補腎軍**

王道國藥　補力雄偉　每瓶五角　買一送一

本品係濟倉氏心血結晶提取貴重國藥人參鹿茸等及牛鞭獸腎羨膏精華監製而成專治腎虧遺滑腎萎早洩誤犯手淫發育不全見色妄動生殖無能房事過度腦弱失眠腰酸背痛子嗣絕望等症家庭幸福端賴言情識性若患腎病事實難堪甚或愛妻離散厭世輕生濟倉氏有心倡此靈藥一經試服便可是病皆除無疾不效事業宏圖精神百倍救人無數何至千萬遺精滑精當日立止誠有不可思議之奇效每瓶五角特製一元爲確證功效起見買一送一先吃一瓶無效立可退藥還洋郵購寄加二經理詳章備索●外埠經理（南京）建康路中央銀行斜對面太和藥房（鎭江）中華堂（常州）太和大藥房（無錫）馬路中和（蘇州）石路濟華堂（杭州）許衙巷萬利藥房（松江）西門中英（鄭州）福壽街安亭行（開封）中山路安亭行（濟南）緯三路張雙子（漢口）四官殿乙海春藥房（南昌）德勝路盧同仁號（青島）金鄉路太和春藥房（安慶）四牌樓大隆公司（蚌埠）二馬路濟華堂（嘉興）中華藥房（蕪湖）中山路華洋藥房（徐州）東車站華美（寧波）江北岸天一（紹興）中華藥房（湖州）中英（溫州）中英（北平）大柵欄華美藥房（揚州）轅門橋五洲（南通）太和（本埠）小東門福安公司英大馬路永安公司先施公司新新公司北四川路會豐商店（發行）上海英界貴州路寗波路口濟倉藥廠

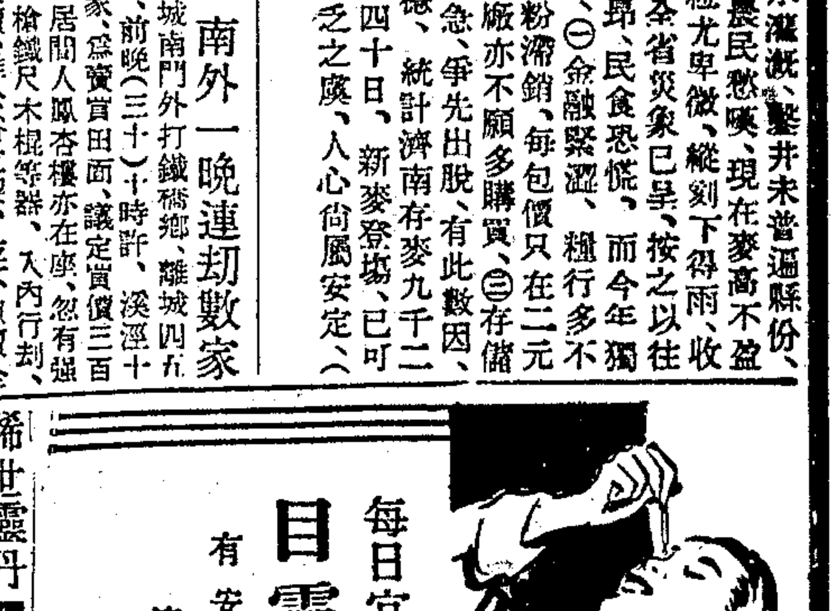

每日宜用

目靈洗目水兩次

有安慰作用—
清潔作用—
爽適作用

MURINE FOR YOUR EYES

目靈洗目水，爲潔目之安全妙法。足以滌清塵埃。減少菌毒。排除翳膜，使目光清明有神。效率之大，遠非硼酸水所可及。目靈洗目水，成分極精。係麥法特醫師所配製，以供個人應用者。無論長幼，早晚宜各用一次。瓶塞附有滴器。點目最便。永保清潔。既衛生。又經濟。

各大藥房　均有出售

（四）

馮氏斷癮救苦金丹

理想的戒烟藥

專戒鴉片紅丸實驗無毒戒時照常吸烟見烟自厭身心舒服爽快絕無痛苦輕癮服約一料十天斷癮癮斷約亦停服永不思吸人人理想中最經濟最安全最靈速的完美戒烟藥每料祇收約本一元五角奉送戒烟捷徑函索即寄

口碑載道

風行六十八年斷癮數百萬人，歷經中央禁烟委員會張主席及歷任大總統題獎，各地官廳出示保護，全國名流一致贊許，服者斷癮謝函不可勝計，推為戒烟第一靈藥！

上海白克路大通路口……總發行 各埠藥房均有出售

低廉的代價

可送隆重結婚禮物

送禮，原是表示敬意和誠意，濫費金錢，送那核人耳目的物品，雙方都沒有好處，所得到的不過那無意思的虛榮罷了，我們備有一種婚嫁禮物組，每組祇售大洋二角，而意義很好，青年夫婦備此一組，終身享受無窮，所望智識階級，予以提倡則幸甚，

婚嫁禮物組

夫婦之道 一冊
養生保命錄 一冊
達生篇 一冊
孝經 一冊

電話購貨 請撥 九〇一五〇 隨接隨送 送力不收

四月念五日起 舉行大廉價三十天

三友實業社門市郵售部啓 上海南京路浙江路東首

有可靠擔保之

定期信託存款

(一)本社為市辦而完全商業化之機關資本一百五十萬元一次收足會計絕對獨立營業力求穩健(二)經營方針注重有專利性質之公營業如市輪渡浦東水廠等皆屬根基穩固經營愈久成績愈彰者(三)「擔保定期信託存款」指定最能生利之資產為擔保由本社監事及會計師蓋章證明

上海天津路六十六號 上海市興業信託社

本社備有精美說明書詳載一切辦法承索即奉

市中心區精雅住宅

分期付款出售

環境優雅高尚
園圃花木繽紛
水電裝置完全
衛生設備精美

說明書承索即奉 天津路六十六號

上海市興業信託社 電話一六三九〇

本市新聞

識字運動宣傳週

前晨舉行開幕禮

潘教局長報告吳委員長致訓詞

昨為電播宣傳日今日商界宣傳

上海市推行識字教育宣傳週開幕、及各區辦事處主任服務團分團長就職典禮、於前晨九時、在市中心區政東小學大禮堂舉行、委員長吳鐵城・教育局局長潘公展・暨各區主任各分團團長・並識教會全體職員、均到會參加、茲誌各情如次、

到會人物

到會者、計委員長吳鐵城・副委員長潘公展・委員吳開先・曾繩點・陳公素・蔣建白・馬崇淦・謝恩臯・湯逸・李逵先・童行白、總幹事陶百川、各區辦事處主任呂海瀾・陶廣川・姜文寶・陳頌春、各服務團分團長振玉・盛振聲・程寬正・顧蔭千・許書紳・來賓淞滬警備司令部張澄志・吳淞市政辦事處劉兆興・保衛委員會陳策・市公安局長周志誠・衛生局胡昌治・市總工會水祥雲・中國勞働協會趙樹聲・江灣紛市政委員辦事處吳垂玖・土地局陳維熙・公用局馮誠求等四百餘人、

主席致詞

行禮如儀後、首由主席潘公展致開會詞、略謂、今日為本市識字委員會規定之識字宣傳週開始之第一日、各區辦事處主任各服務團分團團長、亦於今日聯合宣誓、識字教育之重要、及其意義、諸君已知、惟希望各主任各團長於總辦事處指揮之下、對於本區以內活動、應負責任、而認此工作為最重要者、今日以後即應根據規定辦法、切實推行、各市立及立案私立學校均應率領學生、使不識字者來識字、厲行識字教育、以求如期完成、

吳氏訓詞

主席報告畢、即行宣誓禮、復由吳委員長致訓詞云、各位先生、各位同志、今天是五一勞働節、上海市識字教育委員會、特定今日為識字教育宣傳週、開幕的第一天、其意義是很重大的、吾國百分之九十的人民、就是貧苦的勞動的老百姓、我們要建設國家、一定要全體國民一致的努力、始克有成、但是我們要全體國民一致的努力、來建設我們的國家、我們就先要教育全體國民個個人都認識字、個個人都有知識、個個人都知道有國家有民族、而能夠為國家民族而努力、我國四萬萬九千萬人口當中、從事於直接生產的做工做農的人、估極端大多數、這極端大多數的直接生產者、就是維持我們整個民族生存的生力軍、但是這極端大多數的人民、都不識字、沒有知識、那我們有什麼辦法可以使他們來增加生產、改良生產呢、當然是不可能的事、因此就形成了吾國今日可驚的入超現象、總理生前在民生主義裏告訴我們說、中國今日的入超、已達到四萬萬或五萬萬元之鉅、不出十年、就要到十萬萬元、現在果真不出十年、入超已經到了七萬萬元、我們現在生活的方式、已與從前不同、但生產的方法、仍和中古時代一樣、生產量且比從前還少、何以見得呢、因為我們看海關的報告、每年由外國進口最大宗的東西、就是農產品、我們中國人固然不懂近代的生產方法、但是連我們祖先傳授給我們的最大的本領、種田的方法、現在我們幾乎要失傳了、就廣東來說、廣東一省、每年要拿一百萬毫洋到暹邏安南去買米、同時、湖南豐年時候、卻剩餘着不少的米、價錢雖然便宜、因為交通不便、沒有運輸、只有讓他霉爛、這不是很矛盾很奇怪的現象嗎、這種矛盾而危險的現象之由來、我們推本溯源、就是種因於我國極端大多數的做工做農的直接生產者、沒有知識、都不認識字、所以我們當前的急務、就是要教這大多數的直接生產者識字、提高他們的知識、故上海市政府宣佈本年七月一日開始實施識字教育、並定今日五月一日為識字教育宣傳週的開幕日、與各區辦事處主任和識字教育服務團各團長宣誓就職典禮、其意義之重大、於此可知、中國有四萬萬五千萬同胞、有百分之八十不識字、即得全國風氣之先、而為全國文化經濟中心的上海市區內、也有百分之三十不識字、這是我們民族最大的恥辱、也是我們民族最大的污點、並且是招致國恥、形成有史以來最嚴重的國難之根本原因、換言之、國恥國難、就是因為有百分之八十的人不識字的恥辱污點所招致所形成的、我們全國人民、尤其是愛國之士、天天在那裏奔走呼號、要雪國恥、要救國難、但是雪恥救國的根本企圖、就是要將全國這百分之八十的不識字的文盲問題、先解決他、在上海就是要將全市百分之三十不識字的文盲問題先解決他、如果全國人民能夠一致的努力、將這全國百分之八十的不識字的文盲問題解決了、才可雪恥救國、同時我們也要能夠一致的努力、將上海百分之三十的不識字的文盲問題解決了、才可期上海的繁榮與發展、我們一個人、不是生下來就認識字的、不是生下來就有知識的、但是為什麼有些人有機會受教育、有人些人沒有機會受教育、為什麼有些人有知識、有些人沒有知識、為什麼有些人有飯吃、有些人沒有飯吃、為什麼有些人坐着有飯吃、有些人要勞動終日才有飯吃、完全是因為自己的家庭、社會環境、以及個人的遭遇、種種的不同、而有此差別、我們有機會受教育、有飯吃、這些優越的機會、大半是社會給我們的、譬如、就上海與內地比較而言、內地不識字的人、在百分之八十以上、上海祇有百分之三十、這並不是因為內地人的天資不如上海、而是因為上海人受教育的機會比內地為優、但是我們要知道少數人受教育識字、是沒有意義的、少數人生活安定、多數人生活不能安定、結果少數人的生活也是不能安定的、所以我們少數人既有這些機會、我們就應該覺悟、不要辜負他、要實書他、利用他、就是我們少數識字的人、要負責教導多數不識字的人、並且要直接間接努力設法 使多數人的生活都能安定、都能改良、上海有人才比較集中、財力比較充裕、設備比較完備、有種種優越的地位與環境、此次推行識字教育、我們一定要使他成功、絕不能讓他失敗、因為上海識字教育的成功與失敗、直接關係於全國識字教育運動的成功或失敗、上海有這樣優越的地位與環境、如果識字運動不能成功、而歸於失敗的話、那麼、全國其他各地的識字教育運動、非但不能成功、抑且不能推行、故此次上海市識字教育務必求其成功、這個成功或失敗、實關係於我們整個的國家民族、同時此次上海推行得力與否、還可以試驗出我們上海的知識階級、尤其是教育界中人能否盡他的天職、來教導不識字的人、也可以試驗出上海的國民黨同志能否努力於復興民族的基本工作識字教育運動、更可以試驗出全市公務員是不是認真的去推行、所以此次的識字教育運動、無論是知識階級、教育界、國民黨同志、公務員、都要全體動員、切實負起這個責任、努力推行、並且一定要推行得有成效、本人很誠意的追隨全市知識階級教育界、全市的同志、全市的公務員之後、來盡我個人的義務、來盡我個人的天職、以冀全市市民一致的認識的來推行識字運動、以求此運動的澈底成功、

(徐天章攝)

童氏演說

繼由市黨部代表童行白演說、略謂、各位今日在舉行宣誓就職典禮、稍有意見貢獻、(一)今日諸君均為教育界中人、教育界之偉人、即能予人以充分之智識與技能、而使其能生存於世界、但識字教育與普通教育、亦有所不同、蓋其教育之對象不同、識字教育之困難與推行、當盡人所知、我人必將打破其困難、而使其能識字、其偉大性當有甚於盡力於普通教育、今日諸君除負有努力普通教育外、同時又負推行識字教育之使命、則將來定能發揮其充分之偉大性、此就教育界本身說、應加努力者、(二)今日之社會、決不能自私自利、國家和民族、如多我一份子、而一無所得、則我無異於污草腐物、我人必在求自身之生存外、更應求全社會之幸福、此方不負人生之意義、而在求全社會幸福事業中、實以推行識字教育為當務之急、蓋使不能識字者而識字、沒有識字機會而給予識字之機會、此為一般人生之意義所應努力、識字教育本為本黨七項運動中之一種、尤為本黨之中心工作、此次市府以極大決心、發動許多人材、市黨部對於此次運動、當亦盡力為之、除協助市政府外、使各區黨部各區分部創辦識字學校、使各社團方面、亦設立學校、如是合計當有二千餘學校矣、此本市黨部以協同推行本市識字教育者也、童氏演說畢、即攝影散會、

電播宣傳

昨第二日、為電播宣傳日、上午九時起、在中西電臺、舉行識字教育播音大會、主席陶百川、司儀陳大悲、招待呂海瀾・丁守棠・徐公美・程鳳翔・袁增煜・孫育才・陳廷禎・翁木良・等、中西電臺門口高懸識字標語、冠生園特備茶點、招待各播音者、

主席報告

上午九時開幕、主席陶百川報告、略謂、今天是宣傳週第二日、電播宣傳日、現在社會上有三種人、第一種人、對於識字教育之意義及我們推行的方法不明瞭、第二種人、對於識字教育懷疑或反對、第三種人、對於識字教育已經明瞭、但不肯踴躍參加、所以我們要宣傳、使第一種人明瞭、第二種人贊成、第三種人參加、這是本會宣傳週的目的、我們所辦識字教育的內容、包括文字教育、常識指導、公民訓練三種、其推行方法分兩種、第一種設一百二十個識字學校、每校開辦六班、共一千三百二十班、每班收五十人、二個月畢業、每天讀一小時、二年中沽計可使四十萬不識字者可識字、課本已編就、內容簡單而有趣味、第二種組織識字教育服務團、凡中學生及小學生之年長者都參加、總計當有團員一萬人、給以相當訓練後、去個別指導教人識字、每二個月每人至少教兩個不識字者、一年內也可教十幾萬人、如此雙方進行、一年內可使上海市的文盲全數掃除云、

名人演講

昨在中西電臺播音演講、計有吳市長・俞秘書長・教育局潘局長・社會局吳局長・市黨部委員吳開先・教育局蔣科長・滬江大學校長劉湛恩・教育家陶知行・滑稽家徐卓呆・等、

遊藝節目

昨日各遊藝界代表在中西電臺播音、穿插識字教育、參加者計有光裕社彈詞評話研究會、及潤餘社彈詞評話研究會之彈詞、申曲歌劇研究會之申曲、蘇灘歌劇研究會之蘇灘、滑稽獨腳戲研究會之滑稽、觀音劇社播演觀音戲開眼瞎子、上海劇院樂劇訓練所男女演員歌唱、明星徐來・王人美・黎莉莉・陳燕燕・袁美雲・顧蘭君・顧梅君・朱秋痕・范雪朋・陸麗霞・白虹・黎民健・英茵・楊路茜・盧萊琳・林琳琅・等歌唱、

識字歌詞

(一)識字教育歌、為問我中國、因甚弱且貧、識字無幾人、唉、這是一個最大的原因、不會記賬、不會寫信、有眼等無眼、真叫做有苦難伸、趕快把識字教育竭力推行、勸請位莫因循、快提起努力求學的精神、智識增進、頭腦清新、做一個健全好國民、(高天捷作陸麗霞唱)(二)不識字的痛苦、不讀書、不識字、便要苦一世、好比一個亮眼的瞎子、無論走到那裏、都被人輕視、目不識丁、多麼可恥、叫他看書、簡直像一個痴子、叫他看報、簡直見一張白紙、受了許多難堪的痛苦、誤了許多重要的大事、這是為什麼都只為不識字、(高天捷作范雪朋唱)

各台轉播

昨日除由中西電台担任播送外、全市各電台均分班轉播、計上午八時至十二時為華泰・快樂・新新・佛音・友聯・中西・上海・大中華・華興・惠靈・華光・上午十二時至下午四時、東陸・建華・敎本・富星・東方・中西・元昌・航運・交部・新聲・楊氏・下午四時至八時、華僑・周協記・福音・李樹德・中西・華美・亞聲・國華・市音電聲、下午八時至十二時、同樂・亞東・安定・明遠・中西・永生・中研・利利・華東・鶴鳴、

商界宣傳

今日為識字宣傳週第三日、商界宣傳日、由市商會發表為識字運動告商人書、並已通知全市各商店門口、一律張貼識字宣傳標語、以警惕市民注意識字云、

市總工會 前晨紀念勞働節

同時舉行識字運動宣傳週

全市各工廠一律休假一天

—大會通過重要提案五項—

五一國際勞働節、市總工會於是日上午九時、在小南門梅家弄新會所大禮堂、召集全市工界、舉行紀念大會、同時工界識字運動宣傳日、盛況異常熱烈、茲誌詳情如下、

參加代表

到市黨部執委陸京士、市總工會主席朱學範、常委邵虛白、皂藥工會李夢南、四區捲烟工會周學湘、藥業工會趙振輝、一區水電工會丁昌言、一區造船工會龍沛雲、醬成衣・木器・汽車司機・造酒・製茶・繅絲・針織・藥行・五區棉紡・六區水電等、及工運訓練所全體學員等三百餘人、由朱學範・周學湘・李夢南・為主席團、司儀趙振輝、紀錄方如升、

主席報告

行禮如儀後、即由主席朱學範報告、略謂、五一勞働節、為歐美勞工為求平等、爭解放、經一再之奮鬥、始爭得三八制之實現、勞工之地位人格、方始為人所重視、目今三八制度、幾已普遍全世界、認為合理之原則、此應歸功於先烈苦鬥所賜予、為不可磨滅而永遠值得吾人紀念歌頌者、尤以現在之中國、吾人更應具真確之認識、第一吾人深知勞工階級、建築於理智之上、欲知理智必先識字、而後能生力量、故應從事於教養衛三方面求進展、第二要救濟勞工、除教養衛外、必應有工可作、梁任公有云「教育為教人做人、做現代之人、勞工雖不定是站在時代之前、亦應依照時代而進展」勞工本身、應注意勞工教育之重要、依據國內統計、平均百分之八十不識字、吾人於此、當知所警惕、為要本身地位之鞏固、應努力於教育、方不失紀念本意云、

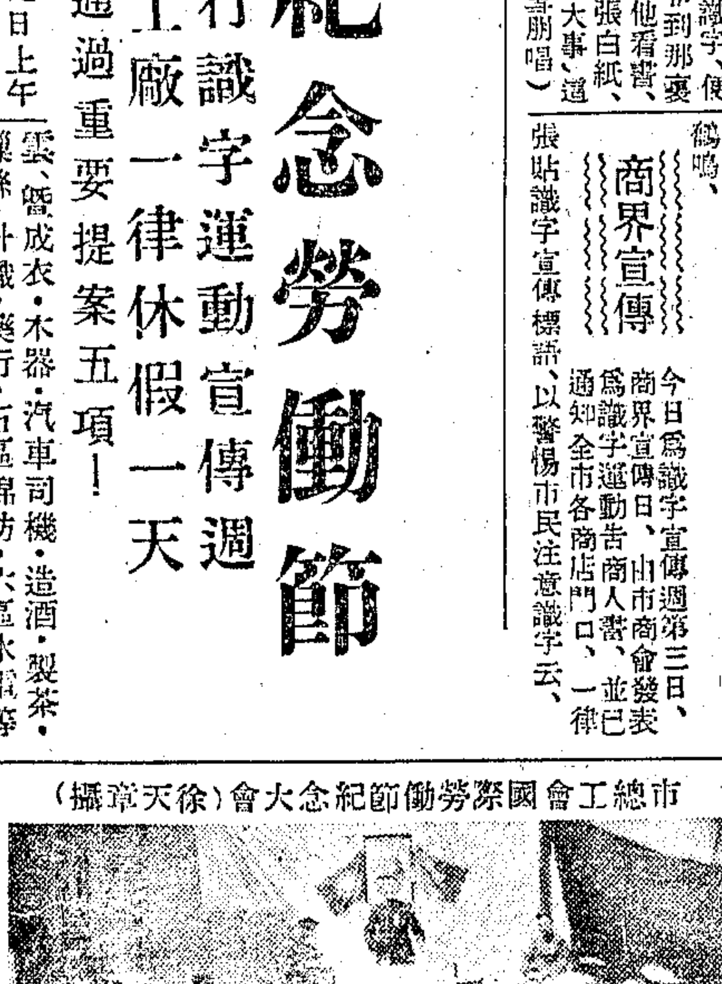
市總工會國際勞働節紀念大會(徐天章攝)

陸周演講

旋由市黨部委員陸京士演說云、五一勞働紀念節、發生於一八八四年的今日、當

樂的能

白濁聖藥 馳譽全球

五淋白濁澈底治療祇一種名藥樂的能……

是理想斷根藥

「樂的能」數十年來治濁奇蹟藥力為證請一詢就近著名醫師或經驗病家彼等必能

予君事實證明

介紹閣下購服療淋斷根藥，「樂的能」因其完全根據病理研究集合最新療淋特效不同藥物十一種以特殊化學方法纖密創製故其對于急性慢性新老……

真性五淋白濁

以及白濁併發各種炎症如副攝護腺炎膀胱炎腎臟炎及淋毒性關節炎睪丸炎等即患十年廿年無法醫治終身老白濁祇須即服「樂的能」其特殊藥力能由腸粘膜吸收起化學分解作用

直達白濁菌源

在不碍生育無害腸胃，絕對安全條件下殲滅白

濁主患重球菌，更不用絲毫假借而澈底治療利尿止痛消炎退腫滿濁減淋不儘使君五淋白濁永遠斷根更能與君照常生育之機會，

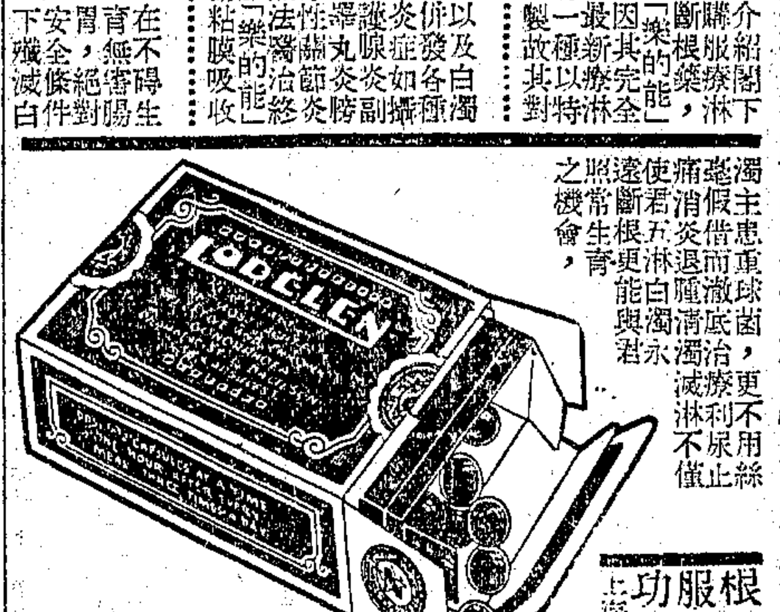

根治淋病服樂的能功效如神 上海……經理

世界各埠著名藥房均有出售

保證永斷根

請在藥房指定購服樂的能並注意仿單必有新商標硬印免受劣藥欺混奉贈藥理說集函索立寄

特製樂的能

月光 TOBRALCO

月光紗 製運動衣 為最妙

拍網球之女子。如用月光紗製衫褲。爲最合宜。因此衣料織造精細。花樣時新。穿於身上。愈覺動作靈敏。精神活潑。且可時常洗濯。毫不走樣。鮮明如新。

注意 購月光紗務請認明每碼邊上必印有(Tobralco光月)字樣方為真貨。此為廠家特印標記。担保主顧滿意。

各大公司商店均有出售

月光 TOBRALCO

時歐美各國資本家、對工人壓迫與奴隸彷彿、故工人爲生活起見、提出八小時工作、八小時休息、八小時教育之合理要求、經不少奮鬥犧牲精神、才造成燦爛光榮的五一勞働節、歐美的工人對象是資本家、所以反抗容易、環觀吾國在勞資之間、僅爲大貧小貧而已、無所謂資本家、但國內商業衰落、工廠倒閉之發生、日不間斷、其原因實受帝國主義之摧殘侵佔、致有今日之現象、希望我國工人、站在勞資合作立場、努力生產、抗拒外貨傾銷、以挽救國家、復興民族云云、繼由周學湘演說略謂、欲求工運發揚光大、使工人生活安定、以自身力量應付環境、須具着苦幹硬幹等精神、逐步前進、以充實工人組織云云、

通過提案　㈠電慰蔣委員長暨前敵將士剿匪勝利、㈡電請剿匪區域日肅清赤匪、㈢電請全國工友努力生產充實國力、㈣電請中央切實救濟中國工商業、㈤電請中央令飭各省市實施强迫工人教育、㈥電請中央擴大工人組織、

口號標語　㈠全市工友一致團結起來、㈡慶祝悲壯熱烈的五一國際勞働節、㈢我國要創造中國的勞働節、㈣紀念五一要促進識字教育、㈤紀念五一要履行軍國民訓練、㈥紀念五一要實行新生活、㈦紀念五一要增進生產、充實國力、㈧中國國民黨萬歲、㈨中華民國萬歲、㈩上海市總工會萬歲、下午並表演遊藝、

錢業公會昨議決
贊成加入信用放欵
二十五萬元由各莊平均擔任
部令取締停閉函請清算人查覆

滬工商業四底結帳、幸經中央·中國·交通·三銀行辦理同業拆放、安然穩過後、各業盼望二千萬元救濟放欵、早日實施、錢業同業公會、昨開第二屆第十九次會員代表常會、議決、加入信用保證放欵、茲誌詳情如下、

【到會】 錢業公會昨日會員代表常會、出席會員錢莊爲福源·福康·福泰·寶豐·鴻祥·慶大·愼源·大德·怡大·恒巽·益大·志誠·恒隆·畣昌·順康·元盛·同潤·信孚·恒賚·五豐·安康·同餘·均泰·恒興·惠昌·同慶·信裕·義生·義昌·賡裕·聚康·等六十餘家代表秦潤卿·鄭秉權·李壽山·陳繩武·裴雲卿·錢遠聲·劉午橋·席季明·王懷廉·俞笑珊·邵燕山·張夢周·等一百餘人、

【報告】 由秦潤卿主席、行禮如儀後、報告事項、㈠上次會議決議錄㈡四月份收文四五件、發文五零五件、㈢四月份同業假座本公會集議一七次、㈣據會員均泰莊函報、自本年五月一日起、加附本六萬元、連前計資本二十八萬元、附本二十萬元、㈤據會員惠豐莊函報、自四月三十日起、增加附本國幣二十萬元、連前共計資本附本國幣六十萬元、㈥據會員怡大永記莊函報、小莊資本原係國幣二十八萬元、茲於四月三十日起、增加附本國幣三十二萬元、㈦關於準備庫之各項報告、

【議決】 討論事項、㈠四月份拆息請公決案、議決、三元、㈡

【各案】 奉市社會局函、以奉市政府令、請開放內園、供衆遊覽、應如何辦理、請討論公決案、議決、每星期日自動開放、㈢奉財政部令、以近來時有錢莊倒閉、及停業清理情事、察其內幕、未必純由放欵呆滯、每有不良經理、濫用虧欵、或營私舞弊、以倒閉停業爲掩飾打封之手段、外人不察、以爲錢莊停閉、爲金融緊迫之徵、以致搖動人心、影響市面、殊堪痛恨、囑將近來倒閉停歇各莊、詳細查明、如有上述情事、應即據實報部、以憑依法究辦等因、應如何辦理案、議決、轉知各會員錢莊遵照、並函已停業之會員錢莊清算人查復、㈣奉財政部令、抄發放欵原則十條、囑本會同辦理、應如何辦理、請討論公決案、議決、贊同加入信用放欵二十五萬元、由各會員錢莊平均擔任、

粵考察團
昨午乘輪抵滬
留滬三日即行赴杭
返滬晉京並赴各地

廣東省政府爲明瞭全國各省市民政經濟建設教育等狀況起見、特組織廣東省政府考察團、分赴各省市考察、以資借鏡、該團李育培等一行十一人、已於昨日下午一時、由港乘坐招商局海利輪抵滬、停泊金利源碼頭、陳濟棠駐京代表楊德昭等、均到埠歡迎、該團團員下輪後、即投宿於新亞酒樓、預定在滬作三日停留、參觀大上海計劃建設後、即分赴京杭等埠考察、茲將各情分誌如次、

【到滬團員】 該團團員共十三人、昨日到滬者、計李育培·黎葛天·鍾盛麟·張港雄·鄧潤康·宋德堅·曾國光·何仲純·杜港津·陳宗海·溫克威·等十一人、尚有李懷霜·馬佩·二人、現尚在粵籌備一切、李馬兩氏係赴西藏考察、故定日內赴港搭輪赴印度、入藏考察、

【考察行程】 該團於昨日抵滬後、擬在滬停留三天、考察一切、並定今晨赴市中心區參觀大上海建設計劃、在滬考察告竣後、即赴杭州、然後再由杭分赴浙省各縣、考察該省公路等建設、浙省考察告竣後、即取道上海晉京、然後沿津浦鐵路北上、赴濟南·青島·天津·北平、一帶考察以後、由平西赴太原·西安·洛陽·再南下赴漢口·長沙·湘省考察完竣後、即順揚子江東下、赴九江·南昌·預定由贛返省、考察時期爲兩個月云、

【粵省現程】 中央社記者昨訪該團團員李育培、詢以此行考察任務、當由於新亞酒樓、作答如下、粵省自實行三年計劃以來、忽已二年有半、爲明瞭全國各省市民政建設等實況、以資借鏡起見、故有廣東省政府考察團之組織、考察範圍、爲各省市財政·民政·建設·教育·四項、考察時期及行程、業已決定如前、李氏繼述粵省三年建設計劃現狀云、粵省三年建設計劃、現已完成十分之八、該三年計劃中、預定在三年期內、設立工廠二十四所、現已成立二十所、計糖廠三所、二在廣州、一在惠州、並擬在潮州汕頭兩地各設兩廠、肥田粉廠一、水泥廠二、硫酸錏廠一、酒精廠一、蘇打廠一、紡織廠一、該紡織廠內、又分四廠、計棉絲(已成立)蔴呢(將成立)四廠、其他如剛鐵廠、水電廠等等、均在計劃中、粵省財政方面、年收一萬萬、而支出則達一萬萬一千萬、不敷達一千萬元、此均因設立大批工廠而致此、想此後當可相抵、粵省稅收、自中央厲行廢除苛捐雜稅後、亦遵令施行、現已廢除二百餘種苛捐雜稅、至於教育經費、在三年前爲二百餘萬、現已增加一倍以上、因此省內生產學校職業學校等、已不若以前之寥若晨星、粵省財政、當局以財政收支不敷、又廢除苛捐雜稅、故擬征收臨時土地稅、建設方面、現已築成公路三萬七千餘公里、長途電話、亦有四萬餘里、其他各種建設、均在積極進行中云、

波蘭今日國慶
波領招待各界茶會
魏登濤氏前晚晉京

今日(三日)爲波蘭國慶紀念日、旅滬波僑、一律休假慶祝、今晨在聖母院路教堂、行祈禱慶祝禮、該國駐華使館參贊、兼駐滬總領事葛萊辛斯基博士、特定於今日上午十一時半至十二時半、在其駐勞耐路私邸、舉行茶會、柬邀中外各國官員參加、屆時本市市長吳鐵城·外部駐滬辦事處代表趙鐵章·張夢齡·及駐滬各國領事、均將前往致賀、波僑委員會定今日下午六時半、歡宴旅滬波僑、波蘭最初之憲法、在全世界各國中爲最古、而五月三日、爲該國于一七九一年頒佈第一次全國統一憲法之紀念日也、茲後、波蘭即陷入艱苦環境中、未幾即遭瓜分之痛、然愛國志士、奮起救國、努力掙扎、始終不衰、至民族英雄現任陸軍部長畢蘇斯基氏出、領導救國工作、終于一九一八年獨立政府成立、全波民衆、始復獲自由、

波蘭大總統莫息斯氏

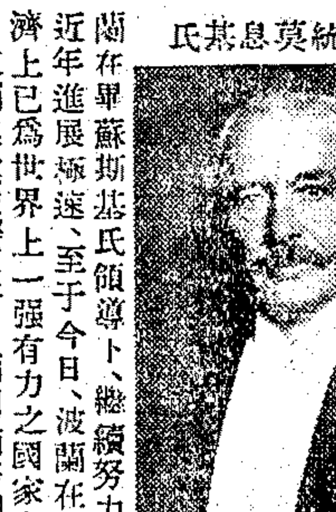

波蘭在畢蘇斯基氏領導下、繼續努力建設、近年進展極速、至于今日、波蘭在政治經濟上已爲世界上一强有力之國家矣、至中波關係、素極友好、兩國商務關係、亦年有增進、最近波蘭商業教練船大當莫號、及波貨陳列船之來華、更足證明兩國親密之友好、又波蘭公使魏登濤、特於前晚晉京、定今日在京招待汪院長·各部會長官·及在京各國公使等、慶祝該國國慶云、

英僑籌備盛大慶祝
英皇御極紀念

本月六日爲英皇喬治御極二十五年紀念、本埠英僑日來籌備慶祝事宜、甚爲忙碌、各英商行均紮燈綵、跑馬廳廣場則築有木製古代英國古堡、屆時將由駐滬英兵隊在堡前表演陣式、入夜將大放電光、此外英人團體均將舉行慶祝宴會、新成立之英僑無線電播音協會並商准交通部所轄無線播音電臺、於七日晚七時五十五分起至九時三十分止、作慶祝播音、其程序名「二十五年」、內有英皇及各大臣之演詞與英國國歌等、「電波爲一三零零米達、

純粹國產之蛋黃素製劑
康樂素

世界唯一大補品
最新神効戒煙藥
眞正鮮蛋黃製造
絕不發生副作用
服素時照常吸煙
數日後煙量減少
戒絕後見煙自厭
常服能强壯身體
衰弱人亦可服食

▲眞正蛋黃素之辨別——用鮮蛋黃提精製造者顏色鮮嫩嬌黃其他則否··康樂化學製藥廠出品(印有詳細說明書函索即寄)

康樂蛋黃素戒烟之原理

▲據一向學者之考察知人體組織各細胞中主要成分曰「高基氏體」在腦及神經內最爲豐富近自馬文昭博士發明人體各細胞中當「高基氏體」增加時則智精神飛發思想新穎四肢運用愉快反之則周身酸懶體疲力倦奄奄而無生氣所謂「高基氏體」其化學成分卽蛋黃素是也

▲蛋黃素本爲一大補劑早經各國醫師用於神經衰弱貧血一二期肺癆及虛弱等症其作用在補充細胞內之蛋黃素蛋黃素充滿則體力充實精神旺盛一方對於微生物之抵抗力大增病狀消減而臻健康之境

▲世人之吸鴉片及打嗎啡針者因其能刺激血中之赤血球使生大量血小板此血小板所含要素「蛋黃素」由各細胞採取後造成其本體內之「高基氏體」因而精神奮發故吸煙或打嗎啡針有癮者如一旦停止不能將由血中所生之「蛋黃素」造成新的「高基氏體」而致固有之「高基氏體」大減或完全消失人體卽呈種種不安之狀用「康樂蛋黃素」戒煙卽根據上述之原理因此素製造成分與血小板所含之要素完全相同服後各細胞卽可直接由腸內吸收之而營其正常工作造成自身之「高基氏體」無須間接取自赤血球而赤血球亦可得以休養增加效能

▲在服用「康樂蛋黃素」期間「高基氏體」旣能由腸內直接採取增加數量得以脫離鴉片或嗎啡之統制故一旦將鴉片或嗎啡減少或竟停棄之其細胞中之「高基氏體」因有充分之「康樂蛋黃素」爲其後盾無減少或消失之患於是無痛苦之生理戒煙目的可以達到

康樂蛋黃素之功効

▲(一)康樂素對於戒煙有絕大之功效—凡煙量三錢者每日可服此素十粒(煙量多者類推)隨時用開水吞服飯後尤佳服時照常吃煙服過三四日之後可將煙量減少四分之一(例如原服二十筒者減少爲十五筒原服四十筒減少爲三十筒多寡類推)以後凡三四日卽可酌減一次視各人身體之抵抗力及意志堅決與否而定大約身體最衰之人每次至少亦可減去四分之一身體强壯者每次至少可減去一半直至戒絕爲止志意堅決者十天卽可斷癮身體衰弱者至多亦不過一月

▲(二)康樂素爲極大之補品—不但用於戒煙有特殊效能尤適應於各種虛弱症例如體力衰弱貧血營養不良軟骨及第一二期肺癆等症服用之後增長精神加重體力尤進食慾各症遂漸輕而至病狀消失病後失調服之尤有奇效

▲康樂素爲日常營養補品—不但戒煙之人每日服食可收奇效卽平常之人每日服食三四粒亦能收到容光煥發食慾亢進體量加重之效比較任何補品爲妙

康樂蛋黃素戒烟絕無弊病

(一)康樂素純用鮮鷄蛋黃提精製造絕不含雜質或其他副品藥物顏色嬌豔氣味香甜絕無油膩惡心之弊(二)康樂素製造裝璜異常精美身邊携帶大小適與高等之香煙盒一樣內用「白糯米紙」裝置每個僅如小銀角子大小服時用開水在口中略含一秒鐘完全軟化隨便服之絕無飽悶梗咽之弊(三)康樂素本係極大補劑其戒煙原理在增進人身之「高基氏體」(說明見右)故服過三四日卽見精神健旺食慾增進體量加重而容光煥發而且大便通暢夜睡安寧絕無出汗流淚呵欠腿酸腰酸通身不適等症又絕對無大便閉塞夜不安眠之弊

康樂素戒烟之必要條件

(一)康樂素爲自然減少煙量之妙品但必要繼續服用之三四日方見奇效故購買之時須下決心至少預備三四日之量決心服食(凡如煙量三錢至少應購兩盒或三盒多寡類推)若輕嘗淺試並無戒煙誠心者絕對不必購服(二)俗諺有云立志戒煙康樂素戒煙之原理是在增加身體抵抗力使將身體逐漸恢復强壯抵抗力增進戒煙者自動將煙逐步減少絕不發生任何影響若一方服素一方服煙自已因循不肯減少無戒煙之決心者則絕對不必購買(三)服藥求醫須具決心康樂素戒煙原理已爲世界所公認蛋黃素當然從鮮蛋黃提取乃爲一定不易之理與其他豆粉提取動物腦髓提取不同因爲精煉故能容積縮小效力增加若刻舟求劑因其容積之小每日服量之少以爲不能收多大功效而致其懷疑者則絕不必購買

服法

每日三次	飯後服用	於戒煙者
吸煙量	每次服量	每日共服
一錢	二粒	六粒
二錢	二粒	六粒
三錢	四粒	十二粒
四錢	四粒	十二粒
五錢	五粒	十五粒
六錢	六粒	十八粒
七錢	六粒	十八粒
八錢	七粒	念一粒
九錢	七粒	念一粒
十錢	八粒	念四粒

(瓶裝服法)用於戒煙者每日三次每次一匙多者尤佳其他各症每次一茶匙在飯後用開水送服

▲盒裝(每盒念粒每粒內容一克)服食容易携帶便利 每盒一元(糯米兗蘭姆利)

▲瓶裝(每瓶內裝原料六十克蘭姆)價格便宜 每瓶二元半

▲注射液(每盒十支每支2C.C.醫生專用)注射簡便 每盒四元

康樂化學製藥廠出品
上海韜朋路一二二號電話五三四六七

家庭工業社發行
上海南京路拋球場
電話九四〇一三
門市部蓬萊市場同時發售

外埠函購郵費加二成

▲眞正蛋黃素之辨別——用鮮蛋黃提精製造者顏色鮮嫩嬌黃其他則否··家庭工業社發行(印有推銷章程函索即寄)

華僑聯合會
發表暹羅排華眞相
三百萬僑胞將淪爲異族
深望政府交涉速訂商約

華僑聯合會昨發表暹羅排華之眞相、及其應付方法、其文云、中暹兩國、在文化上、經濟上、甚至血統上、皆有深切之關係、現在旅暹華僑數達三百餘萬、佔全暹人口四分之一以上、在全世界華僑總數計之、亦佔三分之一、乃中暹兩國、至今迄無正式國交、故暹政府對付華僑、祗有單方之行動、絕無雙方之協商、故排斥華僑之事、時有所聞、迨暹新政府成立、鑑華僑勢力之大、乃決定種種排華政策、頒爲律例、此政策果見諸實行、則華僑在暹不出數年、將無立足之餘地矣、茲舉暹政府排華政策之犖犖大者如下、

【新移民律】 之頒佈、暹羅第一次移民律、頒佈於一九二七年、規定僑民入口、徵收入口稅暹幣五錢、連手續費共六錢九十丁、並限制患眼疹者、不得入境、一九三一年修正移民律、增加入口稅爲十錢、連手續費十二錢九十丁、外復徵居留稅三十錢、僑民離暹者應繳回暹護照費五錢、限二年內回暹、逾期作新客論、一九三三年第二次修正移民律、居留費增至一百錢、回暹護照費亦增至二十錢、期限改爲一年、並限制不識字者不得入境、最近且有變本加厲之消息、

【摧殘華僑】 工商業、年來所頒商業條例、對於華僑匯兌業、當押業、碾米業、手車業、或限制經營、或徵收重稅、最近且厲行統制經濟政策、現在內務部長鑾巴立、曾草定新經濟計劃、雖未完全見諸實行、但去年九月間、暹政府已計劃設立大規模國營火礱、並擬將全國火礱、即米業收歸國營、(按暹羅火礱業之經營、華僑佔百分之九十、)此外如新頒定之漁業條例、限制非暹人不能營業、使華僑數萬經營漁業之工商人、遂告失業、

【同化政策】 ㈢實施　一九一八年暹政府頒佈民立學校條例、凡華僑創辦學校、除須向暹教部立案外、校長須有暹立高中二年資格、華僑合格者甚少、故各校校長、皆以暹人充之、教員則須考試及格、始能任用、一九三二年、頒佈强迫教育條例、規定七歲至十四歲兒童、(華僑兒童包括在內)一律應入義務學校、凡屬華校、則須照例、每週授暹文二十五小時、一九三三年、復規定應受强迫教育之學生、一律應改入暹校、不得再入華校、至對華校教員取締益嚴、除規定須先考試暹文及格外、並須具履歷書、繳證文憑及打十指指模以上各項、事實上未施於英法美日各國所辦學校、去年且藉詞華校教員暹文不及格、及辦理不善、

【封閉華校】 六十餘家、上列三項、即可見暹政府排華政策、誠有所謂面面兼顧、步步進迫、若第一項之新移民律之實施、則華人入境、每人須船費暹幣二百元、又須識字、以華人赴暹者多數爲勞工、既多不識字、又無能力負担此重費、試問尚有幾人能復南渡乎、故自該移民律頒佈後、華人入口、大見銳減、即其實證、至於第二項、所謂新經濟政策實施後、則受打擊最大者、爲火礱業、(暹羅火礱業百分之九十皆爲華人所經營、)亦可謂華商之最大經濟權、在於火礱、倘火礱收歸國營、無異使華僑之經濟地位、完全消滅、至第三項之同化政策、尤爲毒辣、而律以各國外僑教育條例、亦極

【荒謬絕倫】 蓋國際上對外僑教育、未有不准其自設學校、課授本國語言文字者、而暹政府此舉、直欲使華僑學校完全關閉、而使數十萬華童、盡爲暹人、忘却祖國之文化、其酷毒誠無以逾此、暹羅政府之排斥華僑、事實彰明、此次暹羅遠東觀光團否認有排華之舉、而不敢明言其施行各項律例之眞象、殆知理細也、所可怪者、我國政府對此三百餘萬之華僑、竟膜不關心、自遜清百數十年以來、竟不與暹羅訂立國交、任令暹政府恣意推行排斥政策、實爲世界上罕有之現象、在政府方面、或以我國雖屢非正式與暹政府提出訂立國交條約、但暹政府屢諉不理、故迄未實行、其實、中暹兩國、不獨對於偌大之

【華僑問題】 應謀正當之解決、即就兩國貿易論之、最低限度、亦須有商約之訂立、蓋暹羅政府以我國爲大宗、佔出口貨總額百分之五十、而輸入我國爲數最鉅、據暹政府商務廳統計報告、一九三三年暹米輸入中國及香港佔其總輸出百分之六十強、一九三四年輸入中國及香港亦佔其總額百分之三十四、是暹米實以我國爲最大銷場、最近荷印馬來及各地提高入口稅、或限制進口後、繼以日本、又將統制外米進口、暹米已受極大打擊、故現在

【暹米運銷】 不得不以我國爲其尾閭、即暹羅一般輿論及朝野之有識者、亦皆主張與我國訂立商約、是中國倘能就此一點、以要求訂立中暹邦約、亦非不可達到目的、總之暹政府排華、已至最嚴重之時期、我政府倘猶顢頇遷延、則不獨使三百萬華僑、漸次淪爲異族、而其他各國、相繼效尤、其將何以立國於世界、全國同胞其注意、

杜月笙等募捐賑欵
榮受國府采玉章
由賑委會許世英報告
政院代表褚民誼授給

中央社云、行政院前據賑務委員會呈請、頒給賑災人員勳章、業經行政院決議通過、呈准國府頒給杜月笙·張嘯林·黃金榮·韓芸根·徐懋棠·三等采玉章、吳瑞元四等采玉章、行政院特派秘書長褚民誼氏來滬、一日午後一時在漕河涇黃家花園舉行授勳典禮、茲將詳情分紀如下、

【參加來賓】 參加授勳典禮之來賓、除行政院代表褚民誼·國府賑務委員會委員許世英·上海市市長吳鐵城·及受勳者、計有潘公展·徐佩璜·蔡勁軍·楊虎·(王少甫代表)許金源·朱子橋·王曉籟·吳蘊齋·錢新之·陳蔗青·林康侯·陸伯鴻·聞蘭亭·及沈田莘等多人、

【受勳情形】 授勳典禮、於一日午後一時、在漕河涇黃家花園舉行、行禮如儀、首由賑務委員會委員許世英氏報告、次由主席褚民誼氏授勳、受勳者先後至主席席前、由褚氏將勳章一一懸諸受勳者之胸前、除韓芸根·吳瑞元兩氏離滬赴杭、派員到場代表接受外、餘均親自到場、授勳既畢、褚氏及吳市長先後致訓詞、繼由來賓王曉籟·潘公展·兩氏演說、受勳代表杜月笙氏致謝詞、末攝影而散、

【許氏報告】 國府賑務委員會委員長許世英氏報告云、世英秉命中央、辦理振務、瞬將八載、頻逢災難、深以德涼力薄、無所救濟、時滋慚悚、幸賴全國各界善士、努力贊助、多所全活、在熱心慈善者見義勇爲、祇求心之所安、不欲見聞於世、在政府獎勵爲善、則當有所褒彰、以資風勵、用將歷屆災祲捐募振欵、請由平米救濟會覈核呈報、本會據稱、查前上海籌募各省水災急振會·前上海戰區難民臨時救濟會·前上海各慈善團體振濟東北難民聯合會·前上海籌募陝晉鄂災區臨時義振會·前上海各慈善團體籌募黃河水災急賑聯合會·迭次籌募振欵捐戶、開具清摺、請優予給獎、以資鼓勵等情、經由本會核擬、除遵照定章、分別請獎金銀獎章匾額外、尤以杜月笙·張嘯林·黃錦鏞·韓芸根·徐懋棠·吳瑞元·諸先生、或籌募振欵、並自捐在國幣一十萬元以上、或自捐國幣九萬元以上、爲數最多、亟應從優請獎采玉勳章、藉以策勵世俗、激揚仁風、由世英函請行政院汪院長、轉呈國府明令頒給、以昭激勸、蒙汪院長特別允准、呈於本年一月一十三日奉國民政府令、杜鏞·張寅·黃金榮·韓芸根·徐懋棠·各給予三等采玉勳章、吳瑞元給予四等采玉勳章、現勳章已奉頒到滬、適時於本日、假本園舉行授勳典禮、以昭鄭重、承行政院汪院長派褚秘書長代表致詞、並承本市長官吳鐵城先生及諸位先生蒞臨觀禮、無任欣幸、

杜張黃等榮受國府采玉章(啓昌攝)

【主席訓詞】 主席褚民誼氏致訓詞云、今日本人代表行政院汪院長來滬、參加諸君接受勳章典禮、十分榮幸、我國近年大災流行、幾遍各省、人民流離、情極慘痛、政府特設全國振務委員會、專司救濟、但於籌集振欵辦理施放等事、則端賴社會人士、共同協助、今日接受勳章諸位、於歷年全國振救巨災之際、有籌募振欵在一十萬元以上者、裨益振務極大、熱心正義、實足矜式全國、現經許委員長呈請國府頒給勳章、誠以救濟災民、即所以安定社會、安定社會、即所以保衛國家也、本人希望諸君、此後益體此意、勉力於種種社會事業、則國家紀念諸君之勛績、亦將永無窮盡、謹致一詞、爲諸君賀、

【市長訓詞】 吳市長致訓詞云、今日爲杜張黃韓徐吳諸君受勳之日、諸君平日急公好義、見義勇爲、對於善舉、尤屬努力、故政府給予勳章、以示榮譽、諸君均爲滬市社會領袖、此次受勳、不特爲諸君之光榮、亦爲滬市之光榮也、本人忝爲滬市地方長官、參與今日之受勳典禮、至感勳慰、尚希諸君繼續努力、領導全市民衆爲社會服務云、

【來賓演說】 來賓代表王曉籟·潘公展·兩氏先後演說、王氏希望全市殷富之市民、均能如杜氏等之急公好義、及見義勇爲、潘氏希望杜氏等更以努力善舉之精神、繼續爲國家及社會服務、

【杜氏答詞】 末由受勳代表杜月笙氏致答詞、杜氏首述對於政府之頒給勳章、表示感謝、繼謂此非余等個人之力、乃全市民衆踴躍輸將之功云云、

美經濟考察團
兩團員昨返滬
餘飛福州今日返滬

美國經濟考察團六人、上月廿九日、飛粵考察、業已竣事、該團會計希佛利·及團員畢克斯培二人、已於昨晨由廣州乘中航機返滬、於下午四時許到達、團長福勒斯及其他團員、亦於昨午飛往福州考察、留住一宵、定今晨由閩直飛返滬云、

京滬路
續還購車墊欵
十五萬一千餘元

京滬路應付倫敦中英公司本年四月份到期之購車墊欵一萬二千五百鎊、已由會計處與老中南洋行、結定匯率、以一先令又十六分之十三便士、折合國幣一元、合計銀一十五萬一千四百十九元五角六分、送交匯豐銀行收解、

扇面展覽會 試筆
全場陳列四千餘面 每面祇收紙費二元
日期 五月三至五日
會址 貴州路湖社
均屬現代名家出品 臨時合作可題上款
中國畫會啓

南海余仲嘉刻竹扇骨
五月三日至五日陳列在會址貴州路湖社
天虛我生利用仿宣扇面試筆展覽會

新婚之夜
洞房花燭之夜。被開合歡之際。驚鸞雙雙。如魚就水。正人生史上最快樂之一頁。何以有一部份爲新郎者。中心惴惴。啼笑俱非。推其根由。當有難言之隱在。此慾浪滔天。淫風遍地。一般發育旺盛意志薄弱之青年。外受不良環境之誘示。內迫青春生理之感覺。恍犯手淫者有之。或者工作過勞。體虧積弱。病後失調。皆能變成遺精夢洩陽痿早洩等惡症。患者若不早治。險象雜出。百病叢生。一旦吉期屆臨。玉人當前。則溫存乏術。好夢難圓。要知兩情不洽。夫婦道苦。小則反目勃谿。大則勞燕分飛。身臨其境。悲痛曷極。患者興念及此。定變心如焚。茲天無絕人之路。生傑藥物廠精製之「腦腎丁」健身片。Neo-atine。即爲此等病除困厄。回復健康。

腦腎丁健身片 遺精救星 强身至寶
能益腦 腦力不足頭暈健忘神經衰弱等症服之即愈能使頭腦靈敏
能補血 血薄氣衰怔忡心悸精神恍惚等症服之即愈能使營養滋盛
能健腎 遺精滑精陽痿早洩腰酸脚軟等症服之即愈能使精神倍增
名滿寰宇 神效無敵
永安先施新新西藥部及各地各大藥房均有出售
批發經理處……四馬路山西路口南京路虹廟右首華美藥房 天津路七〇號 上海魯吉行 遼東總經理……熙華德路 南洋大藥房

前日舉行
二屆集團結婚
新夫婦共計三十五對 儀式較上屆簡單莊嚴

本市第二屆集團結婚、於前日（一日）下午三時、在市府大禮堂舉行、由市長吳鐵城訓詞、社會局長吳醒亞宣讀證婚詞、並分授婚書及紀念章、新人共三十五對、費時一小時行禮畢、其儀式較上屆尤簡單莊嚴、茲誌各情如下、

禮堂一瞥 市府大禮堂之內外、佈置甚爲富麗、門首懸紅綢橫額、題「上海市第二屆集團結婚典禮」等字樣、四周石欄及柱上、均飾以國徽及黨國旗、禮堂內則鋼椅成列、爲來賓參觀席、禮壇上亦飾紅綵、桌椅均圍繡巾、兩壁懸綢幛、綴金色囍字、壇前兩側、紅燭高燒、中鋪紅毯、直達門首、並置號碼、爲新郎新婦席、婚禮未舉行前及舉行時、大門嚴閉、不准任意出入、

來賓擁擠 昨日中外來賓前往參觀者甚衆、市府特印發觀禮劵、持劵者自後門入內、由左首拾級登堂、前面各門、則由市府職員及衛士值守、吳市長·俞秘書長·及社會局長吳醒亞、亦親莅指揮、至三時、來者益衆、座已告滿、後至而退回者甚衆、市府前之空場上、亦圍以繩纜、鵠立而觀者亦約千人、

新人入席 三時許、樂隊奏婚禮進行曲、新人乃出化裝室、男左女右、緩步拾級而上、張秉輝夫婦前導、後爲萬竹小學男女學童各九人、分持錦盒·提燈·宮燈·明角燈·香爐·等、及抵門首、大門戞然而啟、來賓均起立以迎、緩步入堂、就位並立、

結婚情形 典禮舉行時、先向黨國旗及總理遺像行最敬禮、次新郎新婦對立行結婚禮、乃唱名逐對登壇領證書及紀念章、向證婚人行敬禮而退、最後由吳局長宣讀證婚詞、市長致訓詞、至是婚禮完畢、全體結婚人向證婚人行謝禮、乃即並肩出禮堂、樂聲又起、雜以爆竹之聲、至空場前攝影而散、計婚禮僅費一時許、較上屆尤爲簡單莊嚴、

第二屆集團結婚攝影（國際社攝）

工部局與自來火公司 訂定特許合同
期限四十年

上海自來火公司自一九一六年起、每年繳付工部局銀千兩、近年來煤氣路燈、幾已絕跡、煤氣用途、以家用爲主、工部局乃決議今以特許權合同調節該公司營業之時期已至、因於本年三月間、與該公司訂定合同、自本年一月一日起實行、其主要條欵、爲此後該公司在租界及界外馬路所售之煤氣毛收入、除去應付中國當道之年金外、應以百分之五報効工部局、每年年繳付一次、該合同以四十年爲期、每屆十年、工部局得於一年前知照該公司、收買該公司之營業與租界內之地產等、其購價屆時由雙方同意、或由仲裁員公估、該合同詳細條欵將於今日工部局市政公報中公布、

浦東楊家渡招商局
駁船爭運械鬥
周林行兇鑿互毆 楊張林骨斷垂危

前日上午九時許、浦東楊家渡招商局碼頭棧房前、發生械鬥傷人重案、茲將詳情、探錄於下、

起衅原因 駁船頭目周林生、有駁船十餘艘、承包長德油廠駁運黃荳餅荳油生意、今春因周頻欲長德油廠、加增駁運工資不遂、自向長德解雇取消、承攬合同、由該廠另選駁船戶陳某承辦、周遂啣恨陳侵奪生意、在外揚言、欲置陳某於死地、

兇毆情形 前日上午九時許、陳奉廠中之命、率領船夥楊張林（年五十五歲浦東人）前往浦東楊家渡招商局棧房出貨荳、被周偵知、預飭伊之夥管綽號小老三金生、糾集山東幫小工十餘人、各執鐵棍等兇器、前往該棧碼頭上、將楊執住、先排三和士、然後用鐵棍猛擊楊之前後胸、致肋骨與背脊骨、均遭擊斷數根、楊即倒地、不省人事、由棧司急鳴警笛、由警到來拘獲小老三金生一人、周林生等均被兇脫、

生命垂危 崗警除將兇犯拘送楊家渡公安局外、一面將受傷人車送浦東醫院、經醫察得傷勢匪輕、生命乖危、轉送浦西仁濟醫院求治、奈脚骨已斷、口吐鮮血不止、況楊年花甲、昨已暈厥數次、生命恐難保全、

轉解法院 楊家渡公安局長將兇犯小老三金生提訊一過、以事關傷害、立即備文將該兇犯移解地方法院、經值日檢察官預審之下、諭令收押、俟檢驗楊之傷勢如何、再行法辦、一面出票緝拿主犯及幫兇等到案澈究、

六十餘團體聯函工部局
反對電話加價
要求董事會重加考慮 最低限度須展緩實行

本市第一第二特區市民聯合會、暨各區分會、中華國產廠商聯合會、各同鄉會等六十餘團體、以電話加價問題、迄未解決、使用戶惴惴不安、有礙商業發展、特聯署致函工部局董事會、繼續力爭、反對加價、原函云、逕啟者、案查公共租界上海電話公司、

一再加價 界內中外人民、屢示反對、敝會等忝爲各界市民或各業商人之集團、依據會員公衆意見、曾各有堅決表示、但迄未告有段落、使用戶惴惴不安、未能暢所欲爲、以使用電話、電話之效用已在無形縮小、碍阻交通、莫此爲甚、爰敢聯名專函責會、以簡單之理由、縷陳如左、㊀今日之上海市況、衰落已達於極點、商界之能勉强維持者、已不多覯、再欲加重負担、殊難勝任、上海電話公司已有盈利可得、優於普通營業、宜與用戶同其甘苦、不應必須達其預算目的、再行加價、㊁電話爲公用事業、以便利民衆爲目的、盈利應有限、不論中外各國、決無公用事業、必須保證盈利一分之規定、何以上海電話公司有此苛求、而貴局必須允許之、並訂有允其屢加不已之合同、合同原文如何、雖非敝會等所知、但貴局總董有云、「不允加價、即失威信」之語、竊以爲此次合同之能否履行、應視多數用戶之意見、即社會環境而變更之、當與普通合同、作例外觀也、㊂進一步言、上海電話公司之究竟

損益如何 一般用戶、在尙無機會直接明瞭其實際內容以前、殊難置信、該公司之需要加價也、㊃上海電話公司有因下本過鉅、開支浩大、而須加價之宣示、但以商業慣例言、貨價愈高、則推銷愈難、不若減利多賣之易於推廣也、該公司徒知化費廣告宣傳、而不能透視社會用減低價格方法、以求盈利、計之左拙、無逾於此、至開支方面、亦未必不可減省也、㊄至加價辦法之以次計算、更屬漫無限止、經敝會等調查各用戶實際使用情形之計算所得、將超原價二三倍以上、貴局雖尙未核准、而許其加一二·五、事實上亦非用戶所堪負担、應請貴局重加考慮、最低限度、則必須改爲展緩實行、㊅所謂

展緩實行 當然即係由貴局與上海電話公司商定、延緩若干年月以後之日起、再行加價、無論如何、決不能認可該公司以追溯已往之方式、在貴局允許該公司於某年月日核准時、而仍須於今年四月一日追溯收取新價、總之貴局董事固爲英俊明達之士、乃得代表納稅市民、治理市政、但民間實況、容有耳目未周、應請貴董事等採納民情、權衡輕重、勿徇諾一公司之要求、而置多數用戶之苦衷于不顧也、否則無論是否電話用戶之全公共租界納稅市民、鑑既往之痛苦、而求未來福利、或有非敝會等所願述實事所願聞之不幸事件發生、則蒙其害者、恐非獨上海電話公司一家而已、幸明察之、而爲當機立斷之決議、迅予確定辦法、以維交通、至紉公誼、此致上海公共租界工部局董事會、

中法學堂
紅光鬼火謠傳
燈火反映紅玻璃窗 造謠者竟藉此生事

法租界寗波路敏體尼蔭路口中法學堂係法工部局設立、專門教育華人子弟、於一星期前左右之晚上、由巡邏越捕發現該校屋面紅光熊熊、誤會火警、似由後面冒出、該捕即至學校後之德行里內查看、並無火警發生、爲治安週密計、該捕又報告捕房、通知救火會派員馳往査看、仍無異狀、但紅光仍時濃時淡、乃有一般過路人之好事者、即從此造謠、謂中法學校樓上發現紅光鬼火、時明時暗、致日來每晚有引起行人數百駐足鬨觀者、謠言蠭起、自太陽落山以至深晚、觀者絡繹不散、大有山陰道上之勢、按該校教職員均爲天主敎神父相公等、樓上本有燈火、近被風吹動窗上紅玻璃、火光反映玻璃上、遂興此謠傳、前晚由法捕房派中西越各捕將寗波路自八里橋路至敏體尼蔭路一段、阻斷行人、一面通知學校關閉窗門、紅光即滅、而謠言亦自平息矣、

荷蘭國人
遊淞猝然倒斃
驗係生前患急病身死

前日下午、本埠靜安寺路國際大飯店有一旅客荷蘭國人名亞爾芬、（譯音）電話致中國旅行社、欲遊覽本市各地風景、請派人陪往等語、當由該社派職員倪光勳前往接洽、旋即雇利利公司汽車、往遊市中心區、於下午四時許往吳淞砲台灣遊覽、至福致飯店休息後、遂步行至吳淞外馬路、欲搭市輪渡返滬、詎行抵水巡隊附近、猝然倒地、跌傷鼻部、適吳淞警察所長傳振北在尚經過見狀、即命車送衛生事務所醫治、用人功呼吸法急救、結果無效、於五時許身死、旋在死者身畔檢出荷蘭國護照一張、銀香烟盒一只、眼鏡一付、金戒二只、皮夾二只、日記簿一本、鑰匙一串、大洋九元九角、小洋十角、遂一併帶所、即通知中國旅行社報告荷領事館、一面飭地保投報地方法院請驗、昨日上午十時、該院派檢察官李芬到淞勘驗、結果委係生前患急病身死、旋經荷領事館派員持函到淞、往吳淞警察所請領屍體、經傳所長允准、遂將該屍體運滬棺殮、

徐昌榮忽投案
避不到案累害保人
再處徒刑一年四月餘 三審終結罰洋二千元

住法租界唐家灣蘭維藹路四百二十三號、開設米店之本地人徐昌榮、綽號徐小開、今年三十四歲、前因合夥組織花會大廠、擔任賬房、民國二十一年秋間、被法捕房拘獲、解經特二法院提起公訴、判處徒刑一年六月、併科罰金二千元、徐不服原判、提起上訴、本人羈押於特二法院看守所內、因患病請求高三分院准予停止羈押、交四千元現金保證、加具隨傳隨到舖保、保出後、案經南京最高法院三審判決、仍維持原判、徐又提請求再審之訴、經高三分院裁定駁回、傳徐到案執行、詎徐避不到案、爰諭將保證金沒收、一面出票通緝各情、已迭誌前報、一面高三分院另行出票、派警將徐之保人姚正貴拘案收押、限期將徐交案、至此、徐始覺悟以害人害己、終非隱避所能了事、尖於前日徐忽自投高三分院報到請求執行、當經高院執行處核准、推事開庭訊飭提徐昌榮到案、略訊年籍一過、諭知三審判決仍爲徒刑一年六月、除去以前在看守所羈押日數、以二日折抵徒刑一日外、應再執行徒刑一年四月十七天、并着限期措繳罰金二千元、徐唯唯遵諭、庭上即命法警將徐帶下、送監執行、

槍殺汽車夫之司閽捕判罪
處徒刑十二年

紹興人姚貴生、年三十二歲、向在廣西路第二三四號老香室主吳高友處爲汽車夫、詎於上月十三日上午十一時許、姚駕其三八三六號汽車、駛至漢口路中南銀行門首、忽因停車事與該銀行司閽劉良枚發生爭執、互相毆打、旋劉因力薄不克勝敵、一時氣憤、復出槍向姚開放一響、均中要害、醫治罔效、氣絕斃命、劉當場被總巡捕房二九六七號華捕拘獲、解由第一特區地方法院刑一庭訊押在案、各情已誌本報、昨晨、又屆續訊之期、首據捕房律師王耀堂陳明改期中調查經過、錢鴻業刑庭長復向被告略質一過、以事實明晰、遂即當庭宣告判決、劉良枚處徒刑十二年、附帶民訴部份、移送民庭審理、

上海市年鑑出現

上海市通志館、去年底由市政府委托編輯民國二十四年上海市年鑑、以其全力從事之、照預定計劃、四月底出書、今已實現矣、全書一百八十萬言、計分特載·大事概要·區域沿革·人口·天時氣象·黨務·行政·司法·外交·軍事·財政·公共租界·法租界·金融·教育·交通·工業·勞工·商業·農林·漁牧·學藝·宗教·社會事業·時事日誌·名人錄（三千七百餘人）·等、整個上海、已爲該年鑑縱橫解剖無餘、全書一千三百頁、特價僅售二元云、

柳氏序言 前爲吳市長親筆題簽並有該館館長柳亞子序言、略謂「余承乏上海市通志館之第三年、始有上海市年鑑之輯、編纂既竣、同人屬余一言、余維中國方志之善、汗牛充棟、顧作者絕少能手、上焉者僅得比於史料、又多半生半熟未經烹飪、下焉者則斷爛朝報而已、上海市通志館、實爲以科學方法研究地方史料之首創者、允宜列爲永久機關、而編輯部同人、日夕孳孳、慘澹經營、咸矢志以研究上海爲畢生事業、縱觀四千年、横闔九萬里、殆未有其倫比也、通志草稿之成、期以四年或五年、年鑑則創始於今茲、私冀其歲纂一編、永永無休止、將使寰球人士、咸知上海之所以爲上海、其於世界文化之進步、或不無裨益歟、世有明達、倘不河漢斯言、

編輯經過 自民國廿四年（一九三五）一月一日起、上海市年鑑委員會中、泰半人員、即以全力從事於編纂、每日工作八小時延長至十小時爲編纂條例略如下述、一、本年鑑以統計表格爲中心、而以文字相輔、蓋因統計表格所表現者、較比數目或文字、即可辨明其是否正確與偏頗、而統計之需比較者、本年鑑中亦必列比較之統計、且統計表格務求其爲民國二十二年（一九三三）者、設如二事業之本身尙未有民國二十三年（一九三四）之統計、則亦取其最新最近之統計表格二、各項事業、均略述其沿革、所以示事業進展之痕跡也、（此項沿革材料爲本館中日考證所得者、或較爲正確歟）三、各種材料來源必一一註明、所以示取材之根據、並以誌我人引用該項材料之謝意、四、中曆年月之下、大都附記公曆年月、以便計算、五、外國人名及地名等、除無從查明其原名外、均一一附註原名、以備考證、六、文體用簡單文言、以省篇幅、而用新式句讀、以便閱覽、最使我人所欣幸者、即各方應徵之材料源源遞來、或爲表冊、或爲擋案、既詳且確、同人乃即一一加以整理、其未有統計者、則代爲統計之、其有統計者、則重複校勘之、該館本出有期刊、係完全贈送各界矣、惟此次上海市年鑑、排印諸費、極爲巨大、而又特價出售、故除有關係之各機關外、概不贈送云、

沈雲生汨沒天良 鬻表姊爲娼
途次即破壞其貞操 老鴇夫婦押候判罪

湖州人許阿祥、與其姘婦許阿毛、向在福建路五百十四號私設娼寮爲業、專事勾結一般蟻棍、誘致良家婦女、秘密賣淫、邇因所蓄妓女楊蓮化（十九歲）、不敷應付狎客、故尙擬廣行羅致粉白黛綠之少女、俾擴大其營業生涯、適其同鄉沈雲生平日不務正業、惟知有利可圖、不惜天良汨沒、本年三月一日、沈在原籍對其姑母楊氏詭稱表妹阿娥、年華十六、不宜坐食家園、遂欲帶往滬埠、廝入工廠、既獲職業、更能生利、楊氏竟爲所惑、即命女兒阿娥、隨沈離家赴滬、途次雙雙、沈涎女色、遂逼與其姘、暫寓旅舍、而女之貞操乃被破壞、沈之資囊、原非充裕、在雙方盤桓兩日、川資將罄、日獸慾已逞、乃仍依初定計劃、偕女來滬、與許阿祥·阿毛老鴇商議妥洽、將阿娥送入該娼寮、訂明爲娼四月、由許給沈押價洋二十元、從此小家碧玉、淪爲路柳墻花、而該老鴇等但求每夕俱有夜度資之收入、故督責阿娥、送舊迎新、極甚嚴厲、苟有虛夕、鞭撻加之、以一發育猶未臻健全之弱女、經此摧殘、不特體染梅毒、抑且愈形孱弱、該女身處火坑、無從自拔、最近接得一客、詢係同鄉、乃細訴墮落烟花之顛末、乞予援手、客固尙俠好義、復以係小鄉親關係、慨然諾之、立即致函阿娥之母楊氏、着速來滬、前日該氏到申、客復設法使女脫離娼寮、並自天津路中山旅館、俾其母女晤面、彼此互訴衷曲之下、以罪魁爲沈雲生、當據情報由新閘捕房、派探目吳長懷查究一干人犯、由沈自得押欵、早已避匿無踪、僅將私設妓寮迫良爲娼之許阿祥·許阿毛·及其向爲私娼之養女楊蓮化、一併逮捕、分別收押、昨晨、解送第一特區地方法院、由劉毓桂推事提審、捕房律師錢恂九陳明案情、並該龜鴇等向圖抵賴、阿娥證明被迫爲娼與頻加凌虐之種種情狀、劉推事諭將阿娥送交法醫驗明所患花柳病症狀態後、先由其母楊氏領回、被告等仍分別押候定期宣判、

滬平通車所掛客車 修竣後前日開出

京滬滬杭甬鐵路、在滬平通車中所掛客車一列、於本年三月起、照例進廠修理、茲已將各車內外、修理竣事、煥然一新、特別於三等客車中、添裝風扇及紗窗、增進旅客安適、並將二等臥車中坐椅略增高度、俾椅下可置物件、已於前日（五月一日）由滬開出矣、

梅劇團過滬北返
張彭春昨晚晉京報告

梅蘭芳劇團由張彭春博士率領回國、於四月二十六日、由海參崴乘蘇俄北方號商船、於一日午到滬、定今日乘滬平通車北返、隨帶行李甚多、聞皆由海關特許免驗、張博士於昨晚赴京、向當局報告在俄經過一切後、亦於今晚北上、

吳蘊初創辦
淡氣廠已製出樣品
決先出硝酸一種 二月後正式出貨

實業界鉅子吳蘊初氏所籌設之天利淡氣廠、資本定一百萬元、主要機器、係向美法二國定購、均已先後運滬、廠址勘定蘇州河北岸蔣家宅天原電化廠對過、佔地五十餘畝、廠屋係以鋼骨水泥砌成、所有全部機件、亦已裝配完竣、於日前試車、製造硝酸一種、成績良好、預計每日可產十一噸、用以改製肥田粉、品質極佳、日後再製合成氫二種約二月後即可正式出品、預料將來對於工業原料之供給、有莫大之助益、

蔡局長佈告
注意假冒查毒品者

上海市公安局蔡局長、昨日發出佈告云、據報近有冒充本局人員、以搜查毒品爲名、闖入舖戶、乘機行刦情事、殊堪痛恨、查搜查案犯、應有長官命令、及會同當地崗警辦理、故是否本局人員、當以其是否携有長官命令、及帶同穿制服之長警爲斷、自後本市各戶、如遇有自稱本局人員、率衆搜查、而無長官及穿制服之警士、隨同前往者、應立予拒絕、並得鳴報崗警拿究、以杜奸黨、而安閭閻、合行佈告周知、此佈、

十七八路電車減價

法商電車公司行駛法租界與公共租界之十七及十八等路無軌電車、路綫須經過斜橋等處、近與英公司公共汽車競爭、營業起見、決於五月一日起、實行減低乘車票價、如大世界至辣斐德路、向例售銅元十六枚、現改爲十四枚、又法租界寗波路至辣斐德路向售十二枚、現改十一枚、大致減去一兩枚銅元不等、

脚踏車通行五省市
免納地方捐

蘇浙皖京滬五省市交通委員會、以脚踏車經濟便捷、頗合短距離行駛之用、於都市近郊交通之聯絡、功效尤大、故對於脚踏車交通、覺有提倡之必要、並因吾國聯絡公路、日形進展、五省範圍、日益擴大、特於第九次常會時決議「各車主於所在地省市登記納捐之車輛、概准通行其他省市、不另征通行費及互通捐」、即請五省市當局公布施行、一面並另擬提倡脚踏車及製造之辦法、以利推行、此後脚踏車在五省市範圍以內、祇須所在地照章納捐照費一次、即可通行無阻、又該會以上海中華全國道路建設協會於本月十二日舉行脚踏車競駛競賽、適於該會提倡脚踏車交通之旨相符、特製安全盾圖案銀盾九座、並會議紀錄九冊、分贈錦組之前三名、道路協會已併陳列於南京路中國內衣公司、

第十一期
航空獎券今日開獎

第十一期航空公路建設獎券、於本月三日下午二時起、仍在本埠法租界亞爾培路逸園當衆開獎、所有中獎各券、定於本月十一日起由各地中央中國交通三銀行開始兌獎、據聞本期獎券自新任陳處長到任後、督責各省代銷總經理、努力推銷、銷數日增、現在該處門市郵寄兩部、以及外省本埠各售劵處、購者異常踴躍、至於一切開獎手續、仍照以前各屆辦理、絕未變更、屆時極願各界人士、前往逸園參觀、以昭信譽、並已約定各無線電台於開獎時、用中英俄法四國文字隨開隨報、凡在本埠及外埠裝有無線電收音機者、均可隨時聽得所開出之號碼云、茲將各電台及播音週波開列於後、華僑XMHC（七〇〇啓羅週）、佛音XMAB（九八〇啓羅週）、華美XMHA（六〇〇啓羅週）、寄閒XQHB（八二〇啓羅週）、建華XMHB（七四〇啓羅週）、

小世界
清理後臨時繼續營業
由各遊藝團體推員維持 定今日起仍舊恢復營業

本市城內福佑路小世界、創始以來、歷有年所、惟近來市面不景氣、營業不振、已呈奄奄一息之狀、最近因被市教育局審查戲劇委員會、認爲該遊藝場所表演之四明文戲、有傷風化、特訓令該遊藝場停演三天、該遊藝場奉令後、即召集股東會議、各股東以市面不景氣、歷年虧折、均無意營業、遂委托陳瑞微律師、於上月二十四日宣告清理、該遊藝場各藝員及職員等、計有一千餘人之多、生計發生恐慌、爰赴市社會局請願、要求設法救濟、結果非常圓滿、旋又赴董事會及陳律師處、請求維持生計、該遊藝場附近一般商店自小世界停業後、營業愈覺清淡、竟難以維持、現聞該遊藝場董事會爲維持各藝員各職員生計起見、決在清理期間、臨時開演、由各遊藝團體推派代表會同陳律師、及經理余耕昇負責辦理一切、內部已完全刷新、定今日（三日）起、照常恢復營業云、

俄人醉酒墮河而死
死者名丸秀拉哥夫

昨日（二日）下午三時許、滬西陳家渡地方、忽有衣服襤褸之俄國人六名、沿途成羣討錢乞食、躑躅路中、形似醉酒、行至申新老工房後面、詎有一俄人突然墜入小河浜中、其餘五人不諳水性、均不敢入水援救、致頃刻即行溺斃、當經該處警察派出所警長李希增得悉趕往、將五俄人一併解送曹家渡分局、經劉局員訊據該五俄人供稱、一名金倍、一名別魯倍、一名古爵提夫、一名瑞包消夫、一名哥括思根、（均譯音）前均曾在東三省某軍部下當兵、身上傷痕纍纍、現在漂流滬上、乞食度活、死者名丸秀拉哥夫、年三十八歲、今因伊飲酒過度、以致失足投河斃命等語、劉局員得供後、立即飭令該圖地保投報地方法院請驗、一面即備文將該五俄人、解送公安總局訊核、

南京路山西路口
寗波實業銀行
是我助實業服務社會實行提倡國貨之銀行
財政部立案 ● 實業部註冊
營業概要 爲農村服務辦理米麥押欵 爲漁業服務辦理漁業放欵 爲平民服務實行小額借欵
爲便利工商業往來起見特設 特種商業往來（存洋五十即可開戶 領用支票手續簡便 工廠商號免除介紹）
儲蓄部 定期一年週息一分 定期二年一分一厘 定期三年一分二厘 活期存欵 利息可至七厘
活定兩便儲蓄 此項儲蓄存款·隨時可以存入·隨時可以支出·有活期之便利·有定期之利息·利息可至一分·手續異常簡便
萬金儲蓄 存入洋一萬 定期一年 每月支取息洋一百元
千金儲蓄 存入洋六百廿元 定期五年 到期支取一千元
總行地址 南京路山西路口 電話九三一九〇 九三一二七
● 本埠辦事處 虹口提籃橋 南市大碼頭 西區霞飛路
分行 寗波……小江橋 沈家門……新街 蘇州……觀前街 崑山……朝陽門
營業概要 爲國貨服務辦理流動押欵 爲社會服務辦理各種儲蓄 爲商界服務辦理存放滙貼
優待外埠各項存欵以滙出日起息
儲蓄部 資本另撥 會計獨立 保障穩固 責任無限

病家的好消息
正威藥房擴大服務範圍

配方部……加聘經驗藥師，負責配方
營業部……增設電話購貨，接方送藥
電話：九一五二五

本埠正威藥房（二馬路英華街口大舞台對面），素抱薄利多賣服務社會之宗旨，深得各界贊許，是以門市營業蒸蒸日上，卽前往配方者，近亦日益增加，該藥房主人有鑒於此，除添聘富有經驗之藥師，並將原有配方部加以擴充外，特再增設電話購貨及接方送藥兩部，以資顧客便利，至於其他設備，如各種注射針劑，歐美名藥，醫用器械，以及國製藥品，無不齊全，而售價之低廉，服務之認眞，尤爲滬上獨步，玆略誌其營業情形如下。

▲擴充配方部▼　該藥房之配方部，專配各國醫師處方，素以精細準確，取價公道著稱，近復擴充範圍，增聘藥劑師，擔任日夜配方，並設立接方送藥部，一經電話通知，隨派專差來接藥方，配就後立即送上，不取送力，電話九一六九八

▲電話購貨部▼　該藥房爲便利顧客節省費用起見，特設電話購貨部，凡有所需，祇須一撥（九一五二五）電話，立派快車送到府上，不取絲毫送力

▲經理威靈藥行出品▼　正威藥房獨家經理威靈大藥行各種著名良藥，（威靈氏補腎丸），白濁聖藥（克淋星），皮膚聖藥（施滴靈），及（眞挪威淸魚肝油）等出品，又凡世界著名各大藥廠之出品，不論針藥，流汁，或丸片等成藥，俱有經售

▲自製著名藥▼　該藥房自製之癜眼靈藥（無憂丹），皮膚特效藥（珍珠白玉膏），夏令良藥（廣濟水），（神效時疫水），功效旣偉，定價尤廉，

攝影家之福音　機不可失

攝影如欲永免失望及耗費唯有即日購用留德攝影學專家高維祥教授最新發明之

哲欽式露光計
哲欽式冲晒計

內容美備　設計精巧　用法簡便　計算準確

代價輕微　享用無窮　備此兩計　立成專家

舉凡露光及冲晒之一切疑難及技術問題非窮數十年之研究及經驗不易領悟者今得此兩姊妹花爲之完美解決矣其特點遠非其他一切所可比擬

定價每只定價二元五角　均用上等賽璐珞精工印製　凡郵購即日向本公司直接購用哲欽式露光計及冲晒計各一只者除付五元外贈內容美備取材新穎之「攝影藥液之配製」及「藝術照片之製作」各一冊（每冊一元）並得免收入會金加入新星影友協進會爲會友享受各種優異之利益

廉價樣品　玆爲普及推廣起見特出平製之哲欽式露光計一種定價一元九角（與精製之內容格式用法功效完全相同）凡即日逕向本公司索用者僅收成本七角五分（郵費加一）並另贈用法說明書一冊惟以一萬只爲限逾額照價發售不再折扣以示限制將來改購精製品只須補納一元二角五分保用五年

本公司發售各種攝影用品均得有各國專利優先權除上述貨物外尙有「手提冲晒暗箱」「分類底片貯袋」「對光用測距標」「晒圖用感光藥」「斯丹那顯影液」等等均定於本月十五日左右次第出貨目錄及說明書承索即寄外埠准用郵局「代收貨價」之辦法惟須先納手續費每件二角五分郵票代現九折實收以一分及五分爲限　現本公司獨家發售之各種攝影用品在歐美各國均已委託各大公司獨家經理國外攝影同志請閱各該國出版之攝影雜誌刊載之廣告

總發行所　上海圓明園路一三三號三樓　高達興業公司謹啓

香港大道西。義合藥兼泉眼患多羽視物不明二嚹去眼膠藥水痊愈。英德協棧杜廣眼痛劇烈左目失明黑白不見二嚹去眼膠藥水痊愈。澳門合德薯莨中肉砂眼鴻久之醫不愈視物不見三嚹去眼膠藥水痊愈。榮孫氏專門眼科醫生始創去眼膠藥水專治眼科諸般疾患久著靈驗功效神速遠近馳名。此藥水每瓶六角。發售處廣州市大同路九十七號榮孫氏醫館（上海總代理處）北四川路會豐商店（分售處）新新。永安。先施。各大藥房。

餘姚世醫內科高子京診所遷移

靜安寺路跑馬廳同福里十九號　電話三五二八四號　門診時間　上午八時至下午二時　出診下午二時至八時

餘姚世醫內科高子和診所地址

愛文義路長沙路報本堂衖信義公煤號　電話九一六八九號　時間　門診上午八時至下午二時　出診下午二時至八時

黃益壽醫師　割除包皮過長

診所　愛多亞路廣西路口靡拾義號　時間　上午九時至十一時半下午一至六時星期日照常

勞働節之演詞

朱學範

擴大識字教育宣傳　指示工友奮鬥途徑

本市總工會爲紀念五一勞働節、除召開紀念大會外、並由主席委員朱學範於下午四時、在中西電台播音演講、指示工人奮鬥途徑、並宣傳勞工識字教育、語多惕勵、玆錄其演詞如下、諸位同胞、諸位同志、全上海工友、全國工友、今天是五月一日是國際勞動節、是紀念一八八六年美國工人發起的「三八」制運動成功的一日、距今五十年前、美國的工人、受着資本家的壓迫、嘗夠與摧殘、後來實在耐不住資本家的壓迫與摧殘、於是在一八八六年、就有勞動節的發起、要求「三八」制、果然美國的勞工是勝利了、從這一年五月一日起、就實行了八小時工作、八小時教育、八小時休息的「三八」制、我們要知道要求「三八」制的前一年、即一八八五年美國芝加哥有幾個領導運動的工人、被政府處以死刑、在行刑的時候、他們還大聲的無畏的高呼、「我們在墳墓中的沉默、比我們演說更動人的時候快來了」、我們想他們爲着要謀得工人福利、爲着要求取得大衆的幸福、不惜犧牲熱血頭顱、在刑場就刑的時候、還是這樣勇敢呼號、慷慨就義、這種視死如歸的精神、實在是値得佩服和效法、今日「三八」制得在世界上大多數的國家能夠實行、實在是他們努力的結果、全世界的勞工、爲紀念犧牲的先烈、爲紀念「三八」制的成功、乃是這五一勞動節的紀念、這悲壯熱烈偉大的紀念、我們中國、直至民國七年的今日、才有這個紀念日、才有紀念儀式的舉行、我們的孫總理、即爲首先提倡五一勞動節最熱心的一個、總理爲着要替工人求出路、要替工人謀福利、要解除工人的痛苦和壓迫、要救濟全中國的勞動者、於是就努力提倡五一節、努力呼號「三八」制、並發動工人運動、因此中國工人運動得賴此種子而發育、以至於今日之長成、中國的工人運動我們都知道是以上海的工人運動爲最有歷史、最光榮、最偉大、但是、現在又轉入消沉時期了、我們知道上海之有工人運動、自民國八年五四運動以後才開始、那個時期、算是第一階段、可稱爲萌芽時期、工人的組織與訓練、奮鬥的精神與力量、都是漸次在發展、到民國十四年五卅慘案發生以後、就踏進第二個階段、我們可稱他爲啓發時期、工人爲着反抗帝國主義的壓迫、資本家的剝削、於是自動組織起來、用着堅決的精神、大無畏的奮鬥犧牲、造成工人運動的基礎、在民國十六年國民革命軍到了上海後、工人運動就進展到第三階段、那時候可算得是黃金時期、工人的組織與訓練、工人的力量與精神、都充分的表現出來、爲上海的勞工運動史上放開了一朵燦爛的花、而爲帝國主義資本家一大勁敵、假如能本此精神進行、將來發展、當日益擴大、但是從民國廿年的「九一八」民廿一年的「一二八」以後、工人運動竟消沉下來、也就一天一天的低落下來、上海的勞工運動、也就像西山落日一般暮氣消沉、這是上海工人運動的過程的大概情形、也可說就是全中國的工人運動的進展史蹟、現在全中國的工人運動怎樣呢、上海的工人運動怎樣呢、消沉了、一樣的消沉了、我們看上海的工人、現在是不是實行了「三八」制、是不是生活安定了、這我們知道非但沒有實行「三八」制、就是每天情願做十二小時的工作、也沒有人僱用、情願拿最低工資做繁重工作、也沒有人來睬你、至於生活安定、那更談不到了、這是什麼原因呢、這個我們知道、我國受帝國主義經濟的壓迫侵略、農村經濟破產、工商業凋殘、整個的國家、都陷落在千鈞一髮的時期、要單獨解決勞工問題、眞是難於上青天、於是工人運動消沉了、工人無聲息的都靜靜地躺下去了、我們看、號稱我們民族工業的申新紡織公司的第七廠、到現在還沒有開工、第七廠被滙豐銀行的無理拍賣後、到現在也還沒有解決、帝國主義經濟的壓迫、使我民族工業、全受損傷、像申新這樣大廠家、尙且受不住、其他小資本的廠家商店、自然更是無法挽救了、我們看、許多工廠商店不是自動關門、就是被法院封閉、這種現象、眞使我們痛心、中國現在整個的市場情形是如此、上海工友、全國工友、那裏還能夠實行「三八」制呢、實在的、在中國目前是談不到、中國的入超、自同治八年算到民國二十三年、一共有一百零九萬萬零五百九十一萬之流出去、我們想、六十六年中、有這樣大的數目、眞是駭人聽聞、以中國土地如此龐大、物產如此豐富、人口如此衆多、文化如此淵源的國家、而竟一天一天的只管把錢送到外國去、想不出法子收轉來、弄到現在這個凄慘景象、我們能不悲觀嗎、但是悲觀是沒用的、我們要從這原因上作根本救濟、中國衰危的最大的原因是什麼、就是不識字、沒有受教育、（未完）

藝展

預展第廿四五日

五月一日、爲倫敦中國藝術國際展覽上海預展第二十四日、並爲國際勞動節、各機關工廠、多有休假者、故至該會參觀者甚多、該會定五日閉幕、因是日適値總理就非常大總統紀念也、但以後決不再延、玆將是日所得消息、彙誌於後、

宋氏參觀　全國經濟委員會常務委員宋子文、前晨九時、即偕員到會參觀、將各項陳列品一一瀏覽、並細加鑒賞、對於精奇之品、頻加讚許、至十時許方離會、

文一意見　倫敦藝展預展會、我已於上年度參觀一次了、四月三十日因爲得到團體半價的便宜、案興再看一次、一進門便到寶座室、其中人山人海、把寶座團團起來了、有的企着足、要從人頭上擠過去、有的彎着腰、要從人縫中鑽進去、看也看不淸、够多麼難受呀、好在我是看過一次的、又曾在北平故宮及三大殿閱過眼的、無妨先到別的陳列室內、因此感想到一個在國內已被推翻在世界上也快要絕跡的帝王坐過的寶椅子、何以有偌大的魔力、還能使人景仰呢、話又說回來啦越少越希奇、假如人人都是皇帝、家家都有寶座、那還値得陳列展覽要兩塊洋的門券代價嗎、一面想着、不覺踱進寶室了、我這次的看法、與前次不同、擇我的主觀所認爲好的就特別垂我所不愛的、就一瞬而過、其實適當走馬看花的人們、誰不是這樣的看法呢、因爲時間局促、別的陳列室都看完了、又從新轉到原處、（宋元畫藏室）一幅宋人蘇漢臣畫的貨郎圖、這是一幅名畫、但在琳瑯滿目的畫叢林中、觀者總不出牠的特別出奇處、一個沉默的帶藝學者態度的人、站在這貨郎圖前凝神睇視、若有所思、一面點頭、忽而搖首、躊躇甚久、似乎要質問貨郎的貨物似的、但有着拿着的招待員、向他笑問曰、閣下對於這張畫有興趣呀、那人指着說、你看這圖上的手套、我們平常總以爲手套是舶來品、是外國人發明的、但就此畫、可以證明我們祖宗在一千年以前、尙未與歐洲通商的時候、早知道用手套了、這是可喜的事」、接着說「這貨郎所賣的東西、斧鑿刀尺、柳條編物、工具農具、各種器皿、各類玩具、都與現在的樣子、差不多一樣、就是這貨郎的車子、在各小城市中、隨處也都可以看見、足以證明我們的社會狀況、物質文明、千年以來無甚進步、如何能趕得上世界潮流、咳大家快努力吧」、記得前幾天在報上發表參觀筆記的老黼、自己大吹、說他能得味外味、我看這位學者、用其冷靜的頭腦、敏銳眼光、能於藝術品中觀察到社會進化問題、味外尋味、老黼不能獨美於前矣、（一參觀人意見）

祇餘三天　昨日（二日）爲倫敦中國藝術國際展覽上海預展第二十五日、昨據該會主管人聲稱、古物運英期近、此次預展延期、全係徇各界之請求、以後決不再延、以免影響古物運英日期、現預展祇餘三天、三天之後、即實行閉幕矣、

宋子良昨飛贛

簽訂贛水電廠合同

中國建設銀公司總經理宋子良、因簽訂贛省水電廠合同、特於昨晨八時二十分、偕同隨員四人、向歐亞航空公司、包租飛機一架、啓程飛往南昌、預定十時半可以到達、贛省水電廠資本三百萬元、其中半數、由該省當局向中國建設銀公司舉借、故宋氏特親往簽訂是項欵合同、預定在贛作旬日勾留云、

袁良前晚赴杭

北平市長袁良氏、於前日下午、由平乘中航機到滬後、即於當夜乘車赴杭轉莫干山、晉謁黃膺白氏、報告一切、預計今明返滬、

建立蔣像籌備處　徵求發起展期截止

本市各界建立蔣委員長銅像臨時籌備處、第一步之工作係徵求發起、原定於四月卅日徵止、准備於本月間召集大會、組織正式籌備委員會、現在截止之期雖過、而各界仍繼續紛紛來函參加、該籌備處抱來者不拒之宗旨、特再展期半個月、俾各界有繼續參加之機會、至本月十五日以前、如欲加入發起者、仍可列名參加、查統計參加發起者、計團體已有一百零四個、而個人亦達百名、各界踴躍贊助、可見一斑、聞凡參加發起者、在將來銅像落成時、擬於銅像石座四週、將全體發起名銜、分別誌碑、藉留紀念、云云、

航業合作社成立

推虞洽卿等三人爲常務理事

中國航業合作社國營社員及民營社員理事推出後、於前日（一日）下午三時、在廣東路航業俱樂部舉行理事會議、宣告正式成立、計到國營理事劉鴻生・葉琢堂・杜月笙・張壽鏞・楊志雄等、五人、民營理事虞洽卿・袁履登・王伯芬・楊管北・陳幹靑・盛伯鴻・等六人、交通部派上海航政局長彭湖・列席指導、公推虞洽卿主席、報告中國航業合作具體方案、經交部核准後、即籌備組織合作社、今已籌備就緒、國營民營社員理事已先後舉出、今日開首次會議、宣告成立、繼由彭湖指導、並希望依合作具體方案、完成我國航業合作、並推選虞洽卿・楊管北・劉鴻生・等三人爲常務理事、社址暫附設上海市航業同業公會內、至下午四時始散、

老白渡街火警

焚燬房屋四幢　火頭解局訊辦

南市老白渡街一七三號寗波人所開之竹器店、及隔壁一七五號揚州婦人卞李氏開設之烟紙店、於日昨下午三時許不愼、突然起火、冒穿屋頂、經崗警瞥見、通知各區救火會、開救火車往灌救、約一小時火始熄滅、共焚燬樓房四幢、損失不貲、後由公安分局、派長警調査起火原因、將竹器店主王順達、及烟紙店女主卞李氏兩火頭帶局收押、訊據該兩店主均推諉不知、黃分局長、乃備文解送總局訊辦云、

姜兆芳厭世自殺

抑鬱難遣之結果

江北人姜兆芳、現年二十四歲、家住閘北長安里元芳里三號、其父在附近恒豐路開設振華旅館、營業殊佳、惟姜年輕富抑鬱、致經濟時見支絀、抑鬱之餘、竟萌厭世之念、於前晚（一日）十時、背人啣牛烟自盡、逾數小時後、毒發不可收拾、延至昨晨十時半身死、事後由該院通知家屬、一面報告捕房、調査一過、將屍體舁送驗屍所候驗、

明星公司遷移　舉行新廠揭幕典禮

明星影片公司、因西蒲石路廠址租期已滿、乃謀遷地爲良、經多方物色後、即勘定於斜徐路楓林橋畔、半月來已將道具等件陸續搬去、業已大部搬齊、並定於前日（五月一日）午後四時、舉行新廠揭幕典禮、該公司全體職演員三百餘人、齊集公司舊址、分乘汽車、整隊魚貫而往、直抵新公司大門、一時砲竹之聲、震耳欲聾、同人入大禮堂、舉行進屋典禮畢事、復進茶點、盡歡而散、新廠佔地三十畝、有大洋房二座、較西蒲石路原址擴大三倍、地近龍華、空氣淸新、面臨小河、綠蔭如蓋、風景幽靑、實爲製作影片之良好環境、聞該公司在此遷屋過渡期內、暫時停止攝製新片、一俟新廠內部整理完備、即須着手建造偉大攝影場兩所、以利工作、又該公司因新廠辦公廳尙未部署完竣、暫時租用玉成公司路舊址辦公、一俟佈置就緒、再行全部遷入、

五芳齋火警

本埠南京路五芳齋點心店、素負盛名、昨日午後二時許、該店廚房、因爐火旺熾、一時不愼、致釀焚如、當經救火會得訊、派車到場、極力施救、旋卽熄滅、聞僅燬去物件少許、損失不大、

銀行檢查報告彙誌

中央銀行發行準備第二百三十一次檢査報告云、本會依據中央銀行條例第十五條之規定、對於本行發行兌換券準備金、負檢査之責、玆於民國二十四年四月三十日、在本行發行局、舉行第二百三十一次檢査、用將檢査結果、公告如左、（甲）兌換券發行總額、銀元九千二百零三萬一千五百八十三元、內計、銀元券八千〃百零七萬七千六百八十八元、輔幣券六百〃十五萬三千八百九十五元、兌換券準備金總額九千二百零三萬一千五百八十三元、內計、現金準備銀元七千三百零三萬一千五百八十三元、是項現金準備計存本行發行庫六千九百零八萬八千六百六十八元、存各埠分支行二百十一萬三千二百八十六元、存同業一百八十二萬九千六百二十九元、保證準備折合銀元一千九百萬元、（乙）關金兌換券發行總額三十七萬三千三百二十四元七角、關金兌換券準備金總額三十七萬三千三百二十四元七角、是項準備金、內計標金七千三百五十一兩九錢九分、以定價每兩七七九合關金三十七萬三千三百二十四元七角、照中央銀行兌換券章程第二條、現金準備百分之六十、保證準備百分之四十、此次檢査結果、現金超過六十分之數、保證不及四十分之數、核與定章相符、特此報告、中華民國二十四年五月一日、中央銀行監事會主席李馥蓀、監事謝銘勳・貝淞孫・秦潤卿・虞洽卿・林康侯・徐寄廎、

中國通商銀行發行準備檢査報告云、中國通商銀行二十四年四月份、發行兌換券及準備金、現經監察人傅其霖・何少寅・謝韜甫・戴承志・會同會計師徐永祚、於五月一日、舉行檢査、玆將檢査結果、分列於后、兌換券發行總額一千五百九十五萬六千九百元、準備金總額一千五百九十五萬六千九百元、內計現金準備九百六十五萬零二百三十八元六角三分、六成以上、保證準備六百三十萬六千六百六十一元三角七分、四成以下、核與發行定章、均屬符合、

中國農工銀行準備檢査委員會四月份檢査報告云、中國農工銀行發行準備檢査委員會、經董事監察人會同會計師唐在章・領券行莊代表沈伯平・於民國二十四年五月一日、舉行檢査、玆將檢査結果、分列如下、兌換券發行總額六百六十一萬三千五百三十七元、兌換券準備金總額六百六十一萬三千五百三十七元、內計、現金準備四百四十萬零四千一百四十六元、保證準備一百二十萬零九千三百九十一元、以上兩項準備、計現金準備合百分之七八、保證準備合百分之二二、均如數檢査無訛、核與定章相符、特此報告、

四行準備庫發行準備報告云、四行準備庫、係由鹽業金城中南大陸四銀行聯合設立、專辦發行中南銀行鈔票事宜、按照該庫發行章程、發行鈔票、十足準備、現金準備至少六成、保證準備至多四成、每星期公告一次、經四行稽核員及會計師檢核、玆照錄上海準備庫二十四年四月二十七日第二百七十八次公告如下、鈔票流通額二千一百十萬零一千八百七十三元、準備金總額二千一百十萬零一千八百七十三元、內計、現金準備一千八百零十萬一千九百七十三元、保證準備三百零〃萬〃千九百元、

惠羅公司時裝表演

南京路四川路轉角惠羅公司、於昨日起與利華肥皂公司聯合舉行時裝表演場所、設在該公司三樓、佈置非常華麗、燈光配置精雅、週圍陳列如時式新衣料、下午三時半起、音樂聲起、麗姝款步而出、身衣新穎時裝、表演各種姿勢、觀衆擁擠、異口讚美、並由利華肥皂公司分贈樣品皂粉、聞該會將於月之八日爲止、

溫州百好煉乳廠近訊

溫州百好煉乳、行銷以來、頗受全國人士歡迎、因其製法精良、物質純潔、迭經船來品之上、每月銷額、已達數千箱、該廠爲圖擴充營業、特委上海裘與鑒華公司之濟華堂大藥房、爲全國總經理、以資擴充、而杜濫售、價目極爲便宜、大號洋五角、小號一角三分、全國百貨公司以及各藥房、並其他食品店、均有出售、

市聲

▲爵祿舞廳新裝冷汽　爵祿舞廳經張之卿君接辦後、聘有專家、設計佈置、故內部已煥然一新、大非昔比、該舞廳自開幕未久、連日舞迷異常擁擠、該廳地點適中、舞女優秀、音樂淸越、招待週到、毋怪各界趨之若鶩也、現聞張君因鑒於日來天候漸熱、爲謀舞客安適計、特不惜重金、裝設最新式冷汽管、現已日夜趕裝、不日當可竣工、

▲龍虎人丹暢銷　年來外貨入超甚鉅、愛國人士、咸作提倡國貨之措施、國內產業界又復於出品上潛心研究、中法藥房之龍虎人丹、物質之精良、早爲各界所信仰、近以氣候將暑、此丹銷場驟增、各機關各團體均紛購以待贈送、軍政部軍醫司最近定購五十大箱、聞此係本市第一批所購、以後更將大量續辦、以供行軍需要、因之大西路該製藥廠、正添工日夜趕製、足見該項國貨之受人歡迎矣、

▲馬派丑生蛇王坤在明珠　老靶子路福生路明珠大戲院自開幕以來、一切均力求改進、最近又重金由粵聘得粵劇著名馬派丑生蛇王坤到滬演藝、已於日昨登台、按馬派者即指馬師曾一派、蛇王坤之技術、較之馬師曾實有靑出於藍之概、每一出台、即令觀者啣渠捧腹、蓋蛇王坤之詼諧滑稽、不徒見於外表、而骨子裏的幽默、尤爲耐人尋味、滬上自有粵劇以來、從未見過如此人物、加以名旦關影憐之配合、尤爲美具難並、故連日均賣滿座云、

天氣報告

徐家匯天文台昨日午後四時三十分氣象預報云、山東四周、天晴、風來自東南至西南不等、因低壓經過蒙古向東進行所致、揚子江中游與下游、天陰、尙晴好、漸熱、而有變化、風來自東南至東北不等、馬鞍島以南及東海、天陰、有雨、東北至東南風頗強烈、又昨日午後三時前二十四小時內、本埠氣溫最高七六・六、最低四九・三、去年同日最高七三・〇、最低四七・一、

來函

逕啓者、四月三十日貴報本埠新聞欄載會致法總巡函、爲辣斐德路一九四號一五六號商燃生堂藥號、因十九週年紀念、僱用鼓吹、被法捕房九六號西捕干涉、強詢照會、抄錄門牌處罰、函請法總巡糾正新聞一則、查該案業經該管捕房捕頭、予以圓滿解決、故該函業已撤回、相應函請貴報、懇將該函登入來函欄內、以資聲明更正爲荷、此致申報館編輯部大主筆先生、上海市第一特區市民聯合會第四區分會啓、

康多本　CONTROPIN

卵燐酸（即蛋黃素）製劑

戒煙良藥　十大優點

㈠本品味道甘香食之與糖菓無異在服藥期間可不必住醫院並仍可隨意吸煙

㈡一經服用本藥後就能很自然地的漸漸減少煙癮

㈢自始至終服用本劑毫無苦痛

㈣戒絕時期約十日至二十日依煙癮之深淺而定確較任何戒煙法爲經濟而迅速且不妨害其職務

㈤能增加體重促進食慾

㈥大便通順晚間能熟睡

㈦煙容脫去甚速

㈧戒煙期內可不發生任何生理上或心理上的困難

㈨脫離黑籍後可不必再服此藥能永久見煙自厭毫不受環境上的引誘而致再犯

㈩恢復完全康健之狀態

本品由德國著名藥劑師古拔君負責調製成份十足效驗準確如荷惠顧請認明「梟鷹」商標庶不致悞詳細說明書函索即寄

全國各大藥房均有出售　上海利福大藥行監製　江西路三六七號四樓　電話號碼一九三七九

唯固力　VICOLI

軟糖

一種固體而美味的乳白魚肝油數種主補劑混合的完美新供獻強身體壯精力健筋骨的保衛品

專治，營養不良，發育不全，虛弱，貧血，產前產後，精力衰弱，老年血枯，夜盲，佝僂病，骨質軟化症，以及各種結核性素質，詳細仿單函索即寄，

全國各大藥房均有出售　上海利福大藥行監製　江西路三六七號四樓　電話號碼一九三七九

特種儲蓄存款

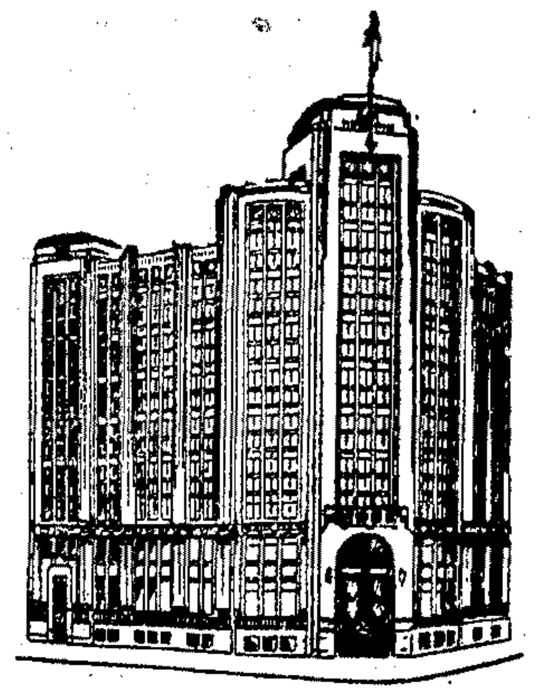

活期支取——定期利息
自五元起——即可開戶
備有詳章——承索即奉

國華銀行儲蓄部

上海總行 北京路河南路轉角 電話九二三二○

本埠分行 虹口 新閘 南市 八仙橋 靜安寺

外埠分行 南京 青島 廣州 常州 香港 北平 廈門 蘇州 天津

體育消息

國際田徑運動會 中華代表今日預選 下午四時起在中園

本屆國際運動會之中華田徑隊預選會、於今日下午四時正、在中國田徑場舉行、加入運動員男子八十七名、女子二十七名、金滬兒女英雄薈萃一堂、屆時競技搏扎定烈、當有一番驚人耳目之成績產生、

運動員徽章及運動員號布、在中國大門口領取、運動員休息處、設在籃球房內、男子在一號更衣室、及看台上、女子在二號及三號更衣室、惟在場內（籃球房）切不可穿着跑鞋行走、致損地板、希各注意、會經聘請之職員、請准時到場爲要、入場券一律售小洋四角、茲將運動員名單、及分組表、今日秩序、彙誌如左、

▲今日秩序

下午四時起田賽徑賽同時開始

田賽（決賽）
㈠鉛球
㈡跳遠
㈢跳遠（女子）
㈣標槍
㈤標槍（女子）
㈥三級跳

徑賽
㈠百公尺預賽
㈡五十公尺預賽（女子）
㈢八百公尺決賽
㈣高欄預賽
㈤四百公尺預賽
㈥百公尺預賽（女子）
㈦萬公尺決賽
㈧二百公尺預賽
㈨中欄預賽

▲分組名單

▲百公尺 （第一組）郝春德·黃飛龍·朱洪祺·葉滿平·李振聲·（第二組）陳嘉佑·程金冠·李松年·顧再平·李蘇生·（第三組）董寅初·王永民·薛劍秋·葉驥發·廖廷良·

▲二百公尺 （第一組）董寅初·陳嘉祐·葉驥發·葉滿平·李蘇生·朱洪祺·（第二組）黃飛龍·王永民·顧再平·薛劍秋·廖廷良·李震聲·（第三組）曾榮忠·程金冠·李松年·童遇春·沈振芳·

▲四百公尺 （第一組）董叔昭·吳伯鈺·姚鐵鑗·朱愛賢·（第二組）曾榮忠·何德寶·廖廷良·許錫鐵·

▲八百公尺 董叔昭·賈運仁·趙妙根·寥秉後·王正林·陳行佩·

▲萬公尺 金仲康·張良·徐一卜·王正林·趙妙根·萬金生·

▲中欄 （第一組）陶英傑·吳伯鈺·程必春·陳鴻啓·（第二組）黃德成·李厚達·孫惠培·崔連照·沈鼎燕·

▲高欄 第一組、陶英傑·黃德成·汪津生·陳鴻啓·第二組·陳嘉佑·朱文樞·李厚達·

▲女子五十公尺 （第一組）錢行素·葉喜華·李森·錢君秀·鄧國宣·（第二組）潘傑英·陳再春·陳舜華·施小梅·張蕙英·

▲女子百公尺 （第一組）錢行素·李森·陳舜華·張素梅·（第二組）王化昌·陳再春·盧淑·鄧國宣·林莊淵·（第三組）潘傑英·戎淑貞·施小梅·張蕙英·施藕卿·

▲女跳遠 錢行素·陳再春·錢君秀·盧淑·譚白中·施藕卿·許沅·

▲女標槍 潘瀛初·汪應仙·張素梅·陳淑芳·許沅·

▲男鉛球 宮萬育·周順生·羅濟·李滋菁·董兆斌·程必春·關宏達·谷昭·劉景峰·沈惟善·鮑家樑·

▲男標槍 郝春德·王季淮·顧德森·周順生·李滋菁·董永良·魏志平·谷昭·王學武·周賢翰·

▲男鐵餅 官萬育·羅濟·周順生·程必春·關宏達·谷昭·劉景峰·黃庭谷·馬慶元·

▲男跳高 張權·夏輔局·許文奎·朱明生·朱文樞·蔣懷仁·董承樑·陳天和·周世釗·張申如·崔連照·羅斗文·陳公興·吳景麒·顧戚·

▲男跳遠 郝春德·王季淮·張嘉璧·朱文標·許凉瑞·董承良·吳伯鈺·張申如·王木·馬廣俊·陳公興·孫惠培·吳景麒·

▲撐竿跳 潘柏林·魏志平·王木·譚懷莫·符保衡·

▲三級跳 張嘉璧·王永民·黃冠偉·許凉瑞·蔣懷仁·王木·

▲千五百米 賈運仁·□燦榮·徐一卜·趙妙根·王正林·陳行佩·陳飛熊·周志成·管友文·

▲女跳高 王化昌·胡月英·王桂卿·張敏梓·戎淑貞·李森·盧淑·錢仰格·劉倚鄉·潘倚中·施藕卿·楊鶯·

浙江第四屆全省運動會昨開幕

——男女田徑昨日開始競賽 成績尚佳疊破全省紀錄——

浙江省第四屆全省運動大會、於昨晨八時在梅東高橋省立體育場舉行開幕典禮、本屆大會各縣市各學校參加選手數量、較往屆特別增多、共計一百十二單位、男女運動員二千四百九十九名、可見年來浙省提倡運動已漸普及之一斑、其餘來賓觀衆亦達二萬餘人、儀式隆重、情形熱烈、舉行開會式後、九時開始運動、是日中央航空學校特派飛機十二架、盤旋空際、散發大會標語、五角繽紛、燦爛奪目、且天氣陰晴、微風拂面、各健兒精神百倍、成績頗佳、

會場佈置

大會大門高懸浙江第四屆全省運動大會白布額、兩旁聯爲「越國雖圖端明教訓、吳山壯氣萃集英豪」、氣象壯嚴、會場內設總務部·招待部·評判部·新聞記者室·救護室等、南爲司令臺、陳列中央各要人及本省各方獎品、琳瑯滿目、美不勝收、共達三百餘件、場內外並有軍警各一大隊、暨各學校童子軍維持秩序、大會不收門票、任各界自由參觀、秩序尚稱整齊、

到會人物

上午七時後、各要人陸續到會、計有大會會長省主席黃紹竑、副會長教廳長許紹棣、省黨部委員王建揚、方青儒、吳望級、杭州市長周象賢、保安處副處長宣鐵吾、中央航空學校校長周至柔、副校長毛邦初、政治訓練處長蔣堅忍、防空學校校長黃鎮球、浙江大學校長郭任遠、國立西湖藝專校長林風眠、省府秘書長黃華表、高法院長鄭文禮、首席檢察官鄭畋、公路局長朱耀庭、電話局長趙曾任等數十人、

主席致詞

大會開幕禮、先由大會會長黃紹竑致詞、大意略謂處此國難時間、我們要救國家、必先救自己、欲救自己、必先強其身體、須知運動大會意義、不僅在個人比賽之長短、實與國家之强弱有重大關係、歷來運動大會、參加者百分之九十、均屬學生、希望全浙民衆男女老幼俱有參加機會、達到身體强健之目的、並謂欲求良好之成績、尤須注意運動道德與紀律、養成運動道德及團體紀律、要檢閱比賽成績、尤須增加紀律上之進步云云、

黨部訓話

次由籌備委員會主席委員許紹棣報告籌備經過、並向各界致謝、復由許氏讀教育部長王世杰賀電一通、最後由省黨部代表方青儒訓詞、對各學校選手之飲食衛生方面、與運動成績有關、應加注意云云、

部長電賀

教部王部長賀電原文云、杭州教育廳許廳長轉浙省運大會公鑒、貴會五月二日開幕、遠聞至慰、甚望運動員諸君努力參加、紀律與各項成績、均能超越過去紀錄、以爲多士楷模、王世杰感印、

網球表演

省府主席黃紹竑、於開會式完畢後、赴網球場作網球表演、黃氏與滬上排球名將徐亨搭配一組、對方由杭空學校政訓處長蔣堅忍與空軍特別黨部徐鳴鑾配一組、黃徐組擊來精神百出、成一面倒之勢、結果爲六比一、黃徐組勝、

▲決賽成績

▲男大專組跳遠決賽
第一 李永炤（浙大）成績六·四一公尺（破省紀錄）
第二 沈會蔭（浙大）成績五·九二
第三 王自潔（航校）成績五·九二
第四 蔡振邦（航杭）成績五·七八

▲男高中組跳高決賽
第一 顧復生（蕭關）成績一·六五
第二 徐明光（杭高）
第三 張相麟（杭高）
第四 鄧光澄（鹽縣）

▲男初中鉛球決賽
第一 崔定國（稽山）成績一○·五三公尺（破省紀錄）
第二 鍾兆康（錦堂）成績一○·一五公尺
第三 張範洪（湘師）成績九·九○公尺
第四 褚經謨（鹽中）成績九·四九公尺

▲民衆組跳遠決賽
第一 黃其煊（鄞縣）成績五·七○公尺
第二 沈維榮（吳興）
第三 徐穗湖（嘉興）
第四 徐嘯谷（奉化）

▲男初中組鐵餅決賽
第一 鍾兆康（錦堂）成績二五·三八
第二 楊汝光（安定）
第三 陳朝舜（武嶺）
第四 朱　蕃（鹽中）

▲男大專組鐵餅決賽
第一名㈠□世明（航空）三二·五○公尺（破省紀錄）㈠袁和（杭空）三○·○七六尺（破省紀錄）㈡延寶星（杭空）㈣邵保（蘇專）

▲男高中組三級跳遠決賽
㈠徐明光（杭高）成績一二·一九公尺、㈡顧復生（蕭關）成績一二·一七（二兩人均破省紀錄）㈢張維芳（杭師）㈣陳維郁（奉嘩）

▲男初中組高跳決賽
㈠高南無（安定）成績一·五五五公尺㈡蔣定國（稽山）㈢李詠棠（回浦）㈣朱年祚（穆興）

▲女大專高中民衆組壘球潘決賽
㈠鄺濟（杭女中）成績三九·六一公尺省紀錄㈡樓韻年（杭女中）㈢陳文蕊（寧中）㈣胡采青（杭師）

▲女初中組壘球項決賽
㈠朱根鳳（嚴中）㈡章家珍（稽山）㈢樓梅卿（杭市中）㈣朱㞡（杭市中）

▲男民衆組四百公尺決賽
㈠李延祥（上虞）㈡黃光熊（杭市）㈢袁文祥（嘉興）成績五十秒三

▲男子民衆組八百公尺決賽
㈠李延祥（上虞）㈡許守强（天台）㈢于振剛（鄞縣）㈣封錫東（上虞）成績二分十一秒（破省紀錄）

▲男子民衆組跳高決賽
㈠徐亭（杭市）㈡何怡蓀（吳興）㈢王恩海（嘉興）㈣鄭潮品（諸暨）成績一·六四公尺、

▲男子民衆組百十公尺高欄決賽
㈠朱維會（嘉興）㈡汪祖惠（嘉興）成績二十一秒

▲女子大專民衆組鐵餅決賽
㈠馬驥（商蠶）㈡沈鳳珍（商蠶）㈢世英（警官）㈣於亦男（鄞縣）成績一九·五二公尺、

▲男子大專組跳高決賽
㈠梁添成（航空）㈡張全以（浙大）㈢李永炤（浙大）㈣沈會蔭（浙大）成績一·六九公尺（破省紀錄）

▲男子高中組跳遠決賽
㈠顧復生（蕭關）㈡張梅芳（杭市）㈢景金城（奉嘩）㈣羅家農（杭高）成績五·九六五公尺

▲決賽素描

▲男大專組跳遠決賽 此次之意外收穫、厥爲男大專組之跳遠決賽、成績六米四一、超全省紀錄之六米○五、茲將此次比賽之四名成績錄下、
㈠李永炤（浙大） 六米四一（新）
㈡沈會蔭（浙大） 五米九二
㈢王自潔（航校） 五米九二
㈣蔡振邦（航杭） 五米七八

▲男高中組跳高決賽 跳高決賽參加者五六十人、比賽凡一小時半、結果顧復生得冠軍、顧之彈力十足故得上選、二三名次、競逐多時、始告解決、成績如下、
㈠顧復生（蕭榮） 一米六五
㈡徐明光（杭高）
㈢張柏麟（杭高）
㈣鄧光澄（鹽縣）

▲民衆組跳遠決賽 民衆組遠跳決賽、繼男高跳遠之後舉行、成績平平、第一名只五米五○、名次如下、
㈠黃其煊（鄞縣） 五米五○
㈡沈維榮（吳興）
㈢徐穗湖（嘉興）
㈣徐嘯谷（奉化）

▲男初中鐵餅決賽 初中鐵餅決賽、姿勢成績均屬幼稚、茲記前四名如下、
㈠鍾兆康（錦堂） 二五米三八
㈡楊汝光（安定） 二五米○九五
㈢陳朝舜（武嶺）
㈣朱　蕃（鹽中）

▲男子初中鉛球決賽 此次參加鉛球比賽者四五十人、比賽終了錄取四名、茲將名次成績錄後、
第一名崔定國（稽山）成績一○·五三（新）
第二名鍾兆康（錦堂）成績一○·一五
第三名張施宏（湘師）成績九·九○
第四名褚經謨（鹽中）成績九·四九

▲男民衆組跳高決賽 男民衆組跳高決賽、冠軍爲徐亭所獲、徐君現服務杭市府、次結特來寄申、結果竟無敵手、以一米六四之成績得冠軍、其餘諸子、成績均屬平平、

▲男大專組跳高決賽 航空學校之梁添成所獲、成績爲一米六九、破全省紀錄、此次成績在浙動紀錄幼稚之浙江內、亦稱難能云、

▲男高中組跳遠決賽 顧復生三跳得五米九六五之成績、其餘三名成績均在五米四五十左右、

▲國術比賽

▲摔角初賽 ㈠施爾芬對陳德馨施勝、㈡汪慶和對史乂汪勝、㈢金鴻年對沈少初金勝、㈣施炳貴對薛振亞施勝、㈤李鑑源對諸錦堂李勝、㈥何長海對王何勝、㈦虞星如對李長協李勝、㈧刁蔭樓對錢德刁勝、

▲劍劈初賽 ㈠邵其勝勝、㈡施爾芬對陳德馨施勝、㈢周忠對桑振中、桑勝、㈣劉寶銓對宋然懷宋勝㈤章容初對張寶琛張勝、㈥虞星如對史乂源虞勝、㈦何長海對梅耀棠何勝、㈧李允修對王志忠王勝、

▲拳足初賽 虞星如（杰市）對沈少初（安定）虞勝、史乂源、紹興（對葉運奎）防空葉勝、張再生（鄞縣）對王玉章（鄞縣）張勝、李鑑源（防空）對李尚武（嘉興）李（鑑原）勝、李英俊（防空）對汪慶和（嘉興）汪勝、光□林（嘉興）對李允修（鄞縣）元勝、

三大學田徑對抗 交大榮獲冠軍

▲光華以數分之差屆居第二 ▲董叔昭四百公尺成績最優

光華交通持志三大學田徑對抗大會、於昨日（一日）下午二時起在交通大學田徑賽場舉行、昨日天朗氣清、春風和暢、三校健兒、於光天化日之下、精神越見飽滿、而作壁上觀者、可數百人、光景亦不寂寞、最爲優異、張嘉璧跳遠、昨日成績平庸、令人失望、對抗結果、交大以人才平均、獲得冠軍、光華僅數分之差、屆居第二、持志得分最少、名列第三、茲將全部田徑成績、列表於後、

▲團體總分
第一名 交通大學 六十五分
第二名 光華大學 五十九分
第三名 持志學院 五十分

▲田徑成績

項目	第一名	第二名	第三名	第四名	成績
百公尺	董寅初（交）	鄭文濤（交）	陳嘉佑（持）	高澤新（光）	十一秒九
二百公尺	李震聲（交）	胡其年（光）	鄭文濤（交）	黃毅成（持）	二十四秒七
四百公尺	董叔昭（光）	朱章蓀（光）	黃毅成（持）	杜士諤（交）	五二秒八
八百公尺	徐椒羲（光）	朱寅生（持）	許劍青（持）	潘大烈（交）	二分十九秒二
千五百尺	朱寅生（持）	顧　森（光）	王子麥（光）	許劍青（持）	四分五九秒八
高欄	黃德成（持）	陳鴻啓（交）	陳嘉佑（持）	徐椒羲（光）	十八秒四
中欄	沈秉燕（光）	黃德成（持）	陳鴻啓（交）	徐椒羲（光）	六五秒一
跳遠	張嘉璧（持）	陳公興（交）	靄鉅康（光）	周恕安（交）	六公尺二九五
跳高	朱明生（持）	張厚德（交）	陳公興（交）	溫業鴻（持）	一公尺五七
竿跳	許錫鑽（交）	黃德成（持）	朱明生（持）	李春芝（交）	三公尺一○
級跳	范家駒（交）	李炳國（交）	蔡兆祥（持）	孫照煊（光）	十二公尺一六
鐵球	劉景峰（交）	陳元瑾（光）	馬慶元（光）	陸志新（持）	十一公尺一二五
鐵餅	馬慶元（光）	劉景峰（交）	張嘉璧（持）	甘懷新（交）	卅一公尺五○
標槍	夏建國（光）	周恕安（交）	張大奇（交）	夏崇本（持）	卅八公尺二七
四百公尺接力跑	光華	交通	持志		

今日單打手球決賽 朱覺戰克拉麥

下午六時在西青手球房

上海公開單打手球、今日下午六時舉行最後決賽一幕、我國聖手朱寬執去歲牛耳、本屆仍在良佳境況之中、與西青會前冠軍克拉麥爭奪錦標、朱氏一身拿手本領、將於是役中盡量表現、而克拉麥亦個中翹楚、不易對付、凡好於是道者、當以一覩爲快、

却克令鮑山利 獲得雙打手球錦標

二對一戰勝朱洪組 朱覺表演超羣絕倫

本屆上海公開雙打手球錦標、已自去年朱覺洪王魁手中、移歸於却克令鮑山利懷內、二組於一日下午六時半在西青會戰、四人成績、均甚可觀、而朱寬尤覺出衆、其最後失敗、由於助手洪王魁缺乏之長力、應付艱難、致却之右手、鮑之左手、各稱絕技、又專攻洪氏弱點、遂得如願以償、獲雙打錦標、第一局朱洪從容以二十一比十三得、第二第三兩局、均於十九分時而失敗、二局結果、同爲十九對二十一、不勝惋惜之至、

排球友誼賽 東亞戰勝暨南

結果三對零

眞茹暨南大學爲準備參加江大排球比賽起見、昨日下午四時特約曾兩勝光華之東亞體專隊在東亞健身房作友誼之賽、東亞連日苦鍊、技術較前益見進步、暨南有排球宿將鄺雅耀源則儉等、是以雙方戰來、情形十分緊張、首局開始、東亞頭排即利用迅速之扣殺、暨南招架不住、連失六分、此後暨南抖擻精神、力持鎮靜、亦時以劇烈之扣球壓迫東亞、幸東亞防守嚴密、失分甚少、第一局東亞以二十一對十四勝、第二局雙方競爭益烈、精采百出、東亞謝永源助殺得法、田春瀾扣球如彈丸、二排林振新坐鎮中央、穩健有加、暨南雖一再努力、決未能如願以償、結果東亞又以二十一比十二勝、第三局暨南不甘示弱、鄺雅耀李建信接連得分、東亞亦頗聯絡得法、局勢遂趨於平衡、先成六對六而九對九、東亞以十一對十易場、再戰時暨南猛攻東聯西、一氣呵成、頗有窮東亞而上之勢、無奈東亞人人稱職、表演入化、暨南決不得逞、總結果三對○、東亞全勝、循將對中大作江大排球錦標賽云、

東亞 二十一比十四 二十一比十二 二十一比十三 暨南

▲東亞 楊帝霖 李三英 林春英 謝永源 林振新 薛文培 田春瀾 馬廷俊 余冠南
▲暨南 鄭雅耀 尹貴仁 馬紹軒 源則儉 李其燊 張民治 王南珍 李建信 關啓瑞

魯省 全運預選報名踴躍

（濟南二日電）全運預選今截止報名、田徑男三六三、女七一、籃球男二五七、女四九、足球一八二、壘球四三、游泳三五、國術男女四七、女跳高全國紀錄保持者、朱天眞亦報名參加、

贛省 奉令組織體育促進會

（南昌二日電）贛奉蔣通令、省市縣各別由黨政軍學組體育促進會、作普偏提倡之實施、黨政軍職員·教職員·學生均須參加運動、并應求雨天體育場之設施、以免間斷、

香港男子單打網球 小倫强獲冠軍

直落三決賽勝列基脫

（香港一日路透電） 香港男子單打網球錦標決賽結果、S 倫强擊敗列基脫得冠軍成績六比二·六比三·七比五·

台維斯杯 巴西得美洲帶決賽權

三比二淘汰烏拉圭

（蒙梯維陀二十九日國民電）巴西已得台維斯杯網球美洲帶決賽權、在南美帶中以三比二淘汰烏拉圭、因此巴西將與北美帶優勝者決賽、

中體聯男女排球秩序

▲五月九日開賽

本屆中校體聯會排球比賽規程及比賽秩序、業經委員會議決公布如下、
㈠比賽採用（男子）分組單循環制兩組、優勝者作決賽、（女子）用單循環制、
㈡比賽規則均按全國體育協進會最近出版之排球規則施行、男女兩組、均採三賽兩勝制、惟男子組決賽時、用五賽三勝制、
㈢裁判員由主隊徵求客隊同意、聘請之、或由主隊請中華裁判會派定、
㈣如遇天雨由主隊設法借用體育館舉行、不準改期、
㈤報名單最遲須於比賽前一日送交排委員主席（復旦大學陳昺德先生處）規定報名人數、男子十二人、女子十五人、
㈥男子組決賽地點、以及裁判員、由委員會決定聘請之、
㈦比賽時間均爲下午四時起、

▲上字組
滬江在復旦 五月十三日星期一
復旦在民立 五月十五日星期三
民立在滬江 五月十七日星期五

▲海字組
復中在光華 五月十三日星期一
光華在浦東 五月十五日星期三
浦東在復中 五月十七日星期五
十八日決賽、地點另定、

▲女子組
光華在崇德 五月九日星期四
愛群在民立 五月十日星期五
崇德在光華 五月十一日星期六
民立在愛群 五月十四日星期二
愛群在光華 五月十五日星期三
民立在崇德 五月十六日星期四

分區小學聯運會 六區會場改借交大

▲公共租界西區核准私小亦可參加第一區運動會

上海市教育局主辦分區小學聯合運動會、第六區小學聯合運動會會場、前擬借用光華大學操場舉行、經會議以該校地點不適中、決改借交通大學、法華漕涇兩市區各小學應加以注意、將各項報名表格、送往徐家滙私立南洋模範小學收、以便編配、至其他各區會場地點、未有更動、茲將應參加第六區小學運動會之法華區私立各小學校名列下、中振小學、極司非而路九六號、明德小學、徐家滙路天鑰橋斜士路口、華華小學、愚園路三五號、復旦義小、海格路、幹公小學、白利南路、匯師小學、徐家匯西路二三一號、覺民小學、極司非而路二十一號、其他在公共租界西匯、經市教育局核准設立之私立小學可參加第一區運動會、

教育新聞

南昌昨開識字運動會

（南昌一日電）今晨在體育場開識字運動大會、到數萬人青年勞動服務團、分二十四個大隊、分赴各地勸民衆識字、

贛垣識字運動 暨青年勞服團成立

並組宣傳隊出發宣傳

（南昌一日電）省會民衆識字運動暨青年勞動服務團、一日晨九時在體育場舉行聯合成立大會、到顧祝同、熊式輝、程時煃、蕭純錦、暨各校學生及各界所組織之勞動服務團等共六萬餘人、熊式輝主席行禮如儀、程時煃報告開會意義、識字運動服務人員暨青年勞動服務團相繼宣誓、顧祝同監誓、顧熊等訓詞、唱新運歌、並高呼口號、散會、到會民衆均經組織訓練、故會場秩序、異常整齊、此會之主旨、在遵照蔣委員長勞動服務之意義、以普及簡易教育爲勞動服務、國之基本工作、識字者教不識字者、以半年集中試行、期於三年消滅省會文盲、一日下午各團、組宣傳隊共二十四大隊、出發全市宣傳、

國府核定本年度 魯省教育文化費

國府核定二十三年度山東省普通歲入歲出經常總數各二千三百八十萬零九千零一十元、其中關於歲出教育文化費二七○七二二九○元、（上年度二六三三三五四三元、較增七三五八六六元）、臨時費七六九○五五元、（上年度八五八三三元較減八九二八八元）國府依照中央政治會最近通過之財政收支系統法原則第二十條明定、關係教育文化經濟建設衛生治療保育救濟等經費之總額最低限度在省區不得於預算總額百分之六十之辦法、分令行政等院轉飭該省、盡量增加此種比例、以副國家努力生聚教訓之旨、

文建京分會 評議幹事聯席會議

（南京一日電）中國文化建設協進會南京分會、一日晚八時在四象橋該會開評議幹事兩部聯席會議、到朱家驊天放等三十餘人、該會理事長陳立夫亦出席、對於該會今後工作進行、均有詳細討論、並通過關於喚起民族歷史意識一案、其實施步驟經已決定者、㈠與本市市黨部合作舉行中小學學生歷史演講競賽、指定本國歷史中之偉大人物若干人爲講題、㈡調查坊間現有具歷史性之書籍劇本歌曲、予以審查或整理、以供民衆購閱、㈢於藝術方面提倡具有歷史教育之材料、並將詳細擬訂施行辦法、以收宏效云、

浦東農村 五小學在虹橋村開會

上海市民衆教育實進會理事沈君載儀、林君康侯、吳君蘊齋等、上年集議勸募經費、設立農村小學校多處、以立民衆普及教育與救濟農村之基礎、議決後、即實力進行、由林吳沈三理事函請上海銀行界鉅子劉君晦之、傅君筱庵、李君馥生、陳君琛如、宋君子堃、陳君濂甫、葉君扶霄、胡君筆江、陳君子馨、裴君振鏞、徐君佐庭、許君伯明·等鼎力贊助、撥款試辦、又由沈君勸浦東工業商業實業界鉅子馮君義祥·蔡君銘祥·季君海泉·杜君雲初·陳君雲亭·及醫生陸君挺之等、均允捐借校舍、置備校具、及酌助常年經費、辦理既有頭緒、乃由沈君面謁川沙南匯兩縣長及兩教育局長、稟陳設立五校情形、均蒙允爲派員調查指導、並酌撥補助經費、於是近海塘之季家碍頭設立興東小學、蔡家村設立四維小學校、近新陸南ノ王義馬橋設立智仁勇小學、以上三校、均在川沙縣界、又在陳橋村設立三育小學、龍王廟鎭設立正蒙小學、以上二校、均在南滙縣界、各校需用之校舍及校具、均由浦東各校董捐助、上年秋季即開始修理房屋、改製玻璃門窗、鋪平操場、一律光明清潔、煥然一新、並由中華職業教育社諸君協同選聘合格之教員、於民國二十四年一月底、五校一律開課、歷三閱月、調查成績、均尚有可觀、沈君以爲對於改進農村之事業、亦須逐漸進行、適虹橋廟每年於三月二十八日香汛極盛、乘設販賣農具家具大市場、農家男婦子女到虹橋者數萬人、沈君乃訂於是日在虹橋家屋內、召集各校教員學生開演講大會、陳列五校學生之成績品、下午一時開會、來賓及教員學生千餘人、首由沈載儀君演講農村教育之重要、不良風俗之宜改革等、並講孝悌忠信禮義廉恥八德歌大意、隨由教員將八德歌印刷品廣爲分送、沈君又將改良土布新式花樣數種示衆、勸農家婦女勿荒棄紡織之業、並實現在官長提倡服用土布、勿用洋布、各學校師生一律須穿着土布、省費而耐久、金錢不致外溢、並力籌推銷土布之法云云、次由正蒙小學教師倪子嘉君演講農村中修治道路浚深河浜等必須人民具公益心、次由興東小學教師沈俠隱君講破除迷信及改良種棉花、改良稻青苣等之法、又次由智仁勇小學教師傅熙琦君·四維小學教師錢明强君·三育小學教師楊士林君、或講衛生、或講公德、或講勤儉成家之道、或講爲善最樂之理、或講不識字之害、聽衆頗多稱善、是日沈君備中膳、請各教師午餐、並多備茶點、以餉到會之學生云、

熊式輝 補助江西高職經常費

本埠江西高級職業學校自有校址十六畝建築校舍七十餘間、校產向稱豐富、惟一切設備費、因校務之進展、逐年增加、而工廠等宿舍、又亟須擴充、該校校長徐蘇中特於月前親赴南昌請求江西省政府熊主席、及程教育廳長、補助經常費二萬元、俾資發展、現徐氏已於昨日公畢回滬、聞已蒙熊主席准如所請、自二十四年度起每年補助二萬元、江西財政困匪禍連年、本甚困難、而熊主席對於省外私立之學校、猶不惜特予補助、其熱心教育、即此可以概見、據徐氏談江西教育年來大有進步、下年度教育經費將加至二百五十萬元云、

工部局女中學行懇親會

工部局女子中學校、爲聯歡家長計、定於今日（三日）下午三時舉行第一屆懇親會、除展覽成績外、並由該校戲劇股公演英文歌劇玻璃鞋、以娛嘉賓、明日（四日）下午五時仍公演是劇、招待各界仕女、入場券成人一元、兒童五角、如在五時以前往者、並可參觀該校云、

獨立學院排球賽 東南中醫獲勝

▲正風商院失利

本市各獨立學院排球錦標比賽、於昨日下午二時起在東南醫學院排球場開始、共賽二場、第一場東南以三對○勝正風、第二場中國醫學院以三對一勝國立商學院、

愛樂杯乒乓賽開始報名

愛樂杯乒乓錦標賽、現已組織就緒、各項獎品、亦已製就、俟擇得相當地點、即可陳列、以備各友隊同志參觀、現定每組限額二十隊、即日起報名、五月二十號截止、並不延期、報名費一元、保證金三元、各隊欲索章程、可寄文監師路德興里四十五號愛樂體育音樂社可也、

地球牌電木叫笛贈送樣品

本埠西門靜修路三在里五十六號普及笛器五金廠、有鑒創製一種地球牌電木叫笛、（一名電木指揮叫）質地堅固耐用、顏色美麗可愛、且吹時響聲準確、而發音則異常響亮、確能收指揮如一之功效、久用於精神衛生、俾益非淺、現屆各地運動會舉行時期、洵裁判員體育教師不可不備之利器、該廠現委託商務印書館中華書局·益新教育用品社·勤奮書局等爲特約經理、邇來發現仿冒劣貨、粗製濫造、未能合用、購時務請特別留意、指明地球商標、俾免受欺、外埠可向當地中華書局、商務分館購買、方爲妥當、各地體育界人士、如欲索取樣品、可附郵票三角五分、直寄該廠、即行掛號寄奉一種、機關團體、加多須蓋章證明、以一打爲限、郵票照加、

純華印泥

純華印泥為本社最負時譽之出品，行銷以來，各機關各銀行各書畫家等採用，無不滿意稱許；推其原因，實以本社對於選色煉油揉艾三項主要原料，均經嚴密考究，復參以數十年來之豐富經驗，加之調劑盡善，研得法，是以製出印泥，乃擅獨到之功；其最特色者，厥為色彩鮮明，歷久愈豔，質地細膩，永無變不因印文細密而有模糊不清之弊，不因氣候寒暑而生凝固稀薄之虞；至於定價公道，裝璜精緻，攜帶便利，尤其餘事焉。本社雖承各界贊揚，然終不敢以自滿，近更推陳出新，精益求精，所出之品，尤覺勝常，茲將品名價格開列於後，如荷惠顧，無任歡迎，倘賜批評，更所感謝，謹此奉佈，諸希垂察。

價目

純字十珍煉金和蘭紅印泥每兩洋十六元
華字十珍和蘭紅印泥每兩洋十元
印字鏡面硃砂印泥每兩洋五元
泥字硃砂硃磦印泥每兩洋二元

精刻印章價目

石章每字四角
牙章每字六角
銅章每字八角
銀章每字一元二角
晶章每字三元
玉章每字四元
印章材料數十種任客選購

總發行所 上海寧波路浙江路口渭水坊二號 中國印學社
外埠函購寄費每兩二角郵票代洋十足通用

朱振聲編 丹方雜誌 第三期出版

本雜誌蒐備迄今。已將一般。其中所載各種丹方。莫不靈驗異常。或得自名醫。或傳諸鄉間。或以巨金購得。或因情面抄來。輾轉訪求。敘費苦心。更有奇方異草。而為藥舖所不備者。往往尋覓藥草。而請求人之照樣繪出。用彩色精印。以便病家之採取。且每張丹方。均詳細說明。至於印刷之精良。尤其餘事也。（第三期目錄披露如下）（用彩色精印）

腸胃病驗方　痰飲特效丹　治脫肛之方　瘰癧奇效方　僂麻質斯治療法　膀胱結石經驗方　婦人乳癰方　公開二張秘方　耳中疼痛方　燕窩痔漏方　洗狗毒蛇咬方　大疯病初起方　黑熱特效方　吐血良方　小產經驗方

統治各種癬疥方　漆瘡神方　遍體血治法　發顛（即羊癇）治法　治痢疾簡驗方　治婦女下部寒冷不孕方　婦科秘方　腰痛方　小兒慢脾驚方　下疳包皮腫之治法　血崩驗方　陰疽汗治驗方　難產盜汗驗方　大腳風治方　經前便血方

痛經驗方　預防秘方　嘔血發喘方　腫脹百補方　滋陰驗方　血崩丸原方　全鹿丸方　便血流方　見色精方　治小兒積方　接骨良方　治男女腿方　祖傳狂病秘方　治瘰癧驗方　花柳本方

贈品 本雜誌每月出版一期。每期售大洋二角。外埠寄費二分。今日起定閱全年者。得贈價值大洋一元之百病秘方一部（共計十二冊）。全年十二冊。連郵二元。以示優待。

●定閱處上海二馬路雲南路轉角幸福書局

贈書畫

二十種書畫碑帖半價預約樣本
并楹聯立軸屏條堂幅贈品
函索附郵六分（面取五分）隨贈附贈洋書券五分

上海 求古齋帖局
門市部：三馬路雲南路口七一八號
函購部：新閘路鬱家衖西首裕慶里

天虛我生啓事

▲忠告於謀恆業者

栩因腦病胃病，加以痰喘，醫生戒絕一切煩劇，故於機聯會刋一一八期發稿之後，已請病假，除由本人自動隨時投稿外，其凡立於被動地位，須發心思腦力之事，祗得一概謝絕，惟對家庭工業社之一切設施計劃，仍當由栩為意思機關，而由新甫後巢小蝶等分別執行。庶勞心者不必勞力，勞力者不必勞心，蠹自一二八為義務所役，担任機聯會刋主撰以來，栩之心思腦力，大都用於對付讀者，而其所問之事，大都為失業恐慌，欲謀一種簡易的工商事業，以期解決生活問題。其實天下無不可為之事，但欲保其穩健而無危險，則殊難言。故嘗有一忠告之言，與其另打天下，自立為王，勞心勞力，而成敗殊不可必，何若就我現成之局，享現成之利益，即在任何地方，設一無敵牌之分銷處，為便，其資本不論大小，均可咄嗟立辦，比之自設一廠，自營一業，勞逸何啻天壤。

惟在機聯會刋中，不便以此意貢獻，致人謂我為私？不過就我而論，自十八歲闖入社會之門，迄今四十年來，所營事業，亦已不少；而能穩步進行，至十八年之久者，亦惟家庭工業社耳，敵為人謀，亦惟此一家，最為穩健而無危險；但繳押櫃若干，另具保證若干，（可以本社股票用為保證）即可認辦一埠分銷，成為一種恆業，如有誠意，可請函致上海南京路一九一號家庭工業社總務處接洽；但須開明下列事項（本人職業及其經驗，擬以若干資本為營業，另有若干流動金，可以周轉？（本人現設商店，抑係住家？自已能否跑街，現在市上行銷本牌貨品，有若干預，其門市售價及批價如何？如上二者所述足供若慮，自當有切實之答復，如屬泛開，及無關於本社營業事項，恕不徒發心思腦力，幸勿以受書不報見責為幸。

附白 鮮橘水一項，現將上市，大可推銷，但繳二三百元押櫃，另有若干勵金者，即可開辦，如願担任分銷，可向本社批發處接洽，此附聞。

療膚樂

專治皮膚濕癢酒濕陰癬腳趾癬等功能深入皮內藥到病治
每瓶五角
上海中英大藥房發行
各埠支行均有出售

滴點

▼人生三部曲 小時要奶奶，大時要女人，老時要棺材。

▼各有所長 頭光便於鑽，腳大便於登，手快便於偷，心毒便於處世！

▼得失因果 有了金錢，就有了女人；有了女人，就有了愛情。愛情失了，女人跑了，錢袋也空了！

▼勢利凌人 有勢利的人，都由無勢利的人培養而成，無勢利的人被有勢利的人所凌辱，無不心甘意願，君不聞，還種無聊的話：「被××打了耳光也光榮！」（季誠性）

戀愛與麵包

胡天宇

愛，情是生之波浪。有人生就有愛情，好像是有海就有波浪一樣。麵包是生之維繫。有人生就得需要麵包，好像是魚兒需要水一樣。

愛情是精神的食糧，而麵包却是物質的培養。

人們不能失去物質的培養，正像魚兒不能離開水而生活一樣。魚兒離開了水，轉瞬間就能喪失其生存；人們失去了物質的培養，轉瞬間也會使強壯如牛的身軀做了土饅頭餡。

但人們有時却不妨失去精神的食糧，正像海有時不妨平靜一樣。海沒有波浪，雖然失掉了它的活躍，它的偉大，但它究竟不失其為海；人們沒有精神的食糧的滋補，雖然覺得呆笨，枯燥，但他究竟不失其為人。所以，人生不妨沒有愛情，却不能沒有麵包！

何況愛情常常是建立在麵包上面的。沒有麵包，連生命都不能保，更何用說愛情。讓我們來唱現在流行的歌曲：「趕快丟開罷！揉了鮮花，丟了鮮花，關了心花，收了愛的花，忘了他，別想他，解開鎖和枷！」可見，愛情只是鎖，是枷，它沒有麵包那般有滋味。

現在大衆們所需要的，不是愛情，而是麵包！

鬼叫

重被

我不是科學家，但我還有一個不迷信的頭腦，我不相信「鬼」，因為我從來沒有見過鬼。

可是最近我却常聽見一種淒厲地像談「鬼」的人所述的鬼叫的聲音了！這種聲音是從警車上和救護車上發生出來的，它有時猛然地在空氣中震盪起來，經過沿馬路的窗前，很響地刺入我的耳鼓。

據說這是警車上一種特別的裝置，可以使路人聞之趨避；也許正因為它那聲音過於奇突的原故，所以我便把它名為「鬼叫」。

這怎麼不是「鬼叫」呢？當你聽見那種聲音的時候，你便會知道那是發生了一椿盜案，你立刻會聯想到捕盜格鬥，死傷累累的情形；或者那是發生了汽車撞禍的慘事，你立刻又會聯想到那行人被輾在車輪底下，那斷足折腿，腦流血湧的慘狀；雖然你祇聽見那可怕的聲音，然而你却像是目擊了那可怕的一切。

都市是殺人的地方，這種「鬼叫」的聲音不啻是一種報告，無論這報告是屬於那一方面。

不知處在都市的人們，對於這種日漸增多的「鬼叫」聲，作何感想？

獵者彈盡以後

怪姓辯正

育華

十七日本欄中之怪姓特刊，可謂一一五花八門，蔚然大觀。惟一角先生之怪姓譜座中，將北平戲劇界諸姓，亦列為怪，似覺不合。因前清旗人，皆以名為姓，幾至一人一姓，若以為怪，則不勝其錄矣。（如溥儀即以溥為姓，上一代為載字輩，（載振）即以載為姓，再上一代為奕字輩，（奕劻）即以奕為姓。）迨鼎革後，多有冠以漢姓者，至如時慧寶，貫大元，恩曉峯，瑞德寶，德珺如，慈瑞泉，茹富蕙等，吾知其均係旗籍人也。

又按茹富蕙，係唱小面，非習青衣，與其兄富蘭，習武生，同出身富連成科班，為名琴師茹萊卿之子，亦梨園世家也。

小西天

張恨水著

第十一回

周有容道：「課堂都是這樣的簡單，當然在課堂以外的設備，那完全會談不到的了。」志前搖搖頭道：「說到這一層，真可以替西北人掉淚。他們是所有讀書的工具，一言以蔽之，缺乏。還能談到什麼設備。在我和校長談話以後一小時，那教員上課堂教算術去了。他教的是算式裏面諸等，我看他解釋了一頓，合多少斤，多少兩這一層，就費了很大的勁，在黑板上抄着。學生呢，比他更忙，原來沒有書，大家都是用本子去抄。可是學生既要聽講，又要抄書，萬萬來不及。因之他們只好等講過一段之後才開始去抄。在學生抄書的時候，先生就停止不講。最後一段，先生講完了，便下了課，學生因天色已晚，也來不及抄，就把課堂關上，為着是保留那黑板上的粉筆字，明天再抄，免得遲擦掉了。當時我也告辭走開，約了明天再談。但是我的好奇心重，第二日起個絕早，特意趕到他們上第一堂課的時候去看看，以便證實他們是否按時上課。好在他那裏也沒有門房，只要大門是開的，我就可以坦然的走進去。西北人是最能早起的，所以我雖是起了絕早去的，他們也是打開了大門的。（一九五）

御香縹緲錄

德齡公主原著　秦瘦鷗譯

依消費的價值和用途而論，襪子當然是比鳳鞋更小的一種東西了，而且無論怎樣會考究的人，也不能在襪子上考究出什麼花樣來；所以宮內還不曾另設一項製襪業，而讓那些製鞋的藝工們負責兼辦。雖然如此，太后對於伊自己所穿的襪子，却一般也是非常的注意，挑剔得很厲害；伊每天必須更換一雙新的襪子，換下來以後，便斷乎不要再用了。在伊的心目中看來，伊的襪子真和一條線一般的不值錢！可是天地良心，伊的襪子委實也是值錢的！它們的原料是上好的純白軟綢，做工更是十分的講究，做得和伊老人家的尊足再適合也沒有，差不多處處是極服貼的，就是現在我們所穿的絲襪要有還樣的成績，也不容易，何況那時候只憑着人的雙手所做出來的東西呢？

每一隻襪子上，必有兩個合縫，一個在前面，一個在後面；這是因為軟綢製的襪子，究不如現代的線襪或絲襪一般的富有伸縮力，所以必須在襪統上開出這兩個合縫，不然人的腳將怎樣伸進去呢？可是從美觀上着眼，這兩個合縫畢竟不能不算是一樁大缺陷；太后是最愛美觀的人，當然要竭力彌此缺陷的。於是那些善用針線的藝工們，便給伊想出了一個絕好的補救辦法，就是用各種顏色的絲線，在那兩個合縫旁邊繡出一些特別的花樣來，這樣就把那兩個合縫隱蔽過了，倒像也是花樣的一部份。（三〇五）

菜飯

田舍翁

這是吃午飯的時候了：街頭的小飯館，就燒起香噴噴滿鍋的「菜飯」來，白白珍珠般的飯，青青鮮嫩的菜，拌了猪油去炒，這便叫做「菜飯」。一碟排骨，一盤蛋花湯，跟菜飯同吃：這叫做「排骨菜飯」。兩塊大肉，一盤鹹菜湯，跟菜飯同吃：這叫做「四喜菜飯」。還有甚麼肉絲蛋炒飯，蝦仁蛋炒飯，脆肝蛋炒飯，大肉麵，鱔糊麵，肉絲炒糕，餛飩……，小飯館都是應有盡有，以供落寫字間的朋友去選擇。

餛飩肉麵這類是「點心」，畢竟難以充飢，常常當作午飯吃的。天天上館子，也非寫字間的朋友，所能勝任。價既便宜，吃了又飽，要算「菜飯」這種東西了。

寫字間的朋友，大多數不供膳宿的。亭子間，擱樓，是他們的公館；吃，又要發生問題了。因為經濟能力的緣故，不得不跟「菜飯」，發生特別的關係。吃午飯的時候到了，一個個人從寫字間光降到菜飯店來，便是這個理由。

古人說：「菜飯飽，布衣煖。」吃寫字間飯的朋友，在原則上，萬不能夠穿布衣，至少要備上一二套西裝呢。至於吃了這種「菜飯」，飽不飽，可也是一個問題！

▼本刊特別啟事 敬啟者，本刊稿件山積，刊不勝刊，兩星期內請勿惠稿，諸希鑒諒。 編輯部啟。

拉雜

殺頭

枕綠

但聽本地人罵人「殺骷顱頭」，精明出名的寧波人罵人「斬頭東西」，其他各地人也多數把殺頭作詛咒話，可見殺頭一事，凡屬有頭的人很少不懷厭惡的心理，會受金聖嘆的狂言「殺頭是天下第一痛快事」的迷惑。

我曾想過，古人定這殺頭的罪刑，大概是發揮消滅生命的作用；可是不問犯罪輕重的實施者屬於人體那一部份，統歸罪於一顆頭顱而致它承當償抵，未免獨欺頭部，太不公平了。

我國從前執行斬決罪犯的劊子手，非擅殺人藝術者不能充當，所以率命殺頭的勾當是視為專業，也有世襲罔替的。民國以來，這班劊子手失業了，即使有一時期軍閥們不忍真才湮沒，國技淪亡，有意提拔，恐怕也有才難之歎，從前的監斬官在行刑之後，必往城隍廟拈香，名叫脫影，回轉衙門，又須升登公座，由一班差班皂役手執棍板，吆吆喝喝的趕進趕出，名叫排衙；用意是恐怕那個頭顱殺不當殺，或者陰魂不散，立刻會追上監斬官纏擾討命，所以要煩勞同官──那位陰間當局城隍神──替他把那不知趣的陰魂鎮拿或驅逐。殺了他的頭，又怕他的靈魂受冤尋仇，這種色厲內荏的迷信心理，只有從前的官場做得出。

如今具有文明外貌的國家，都喜歡標榜人道主義，定律保留死刑而廢止斬罪，並且澤及遺蛻，還定有毀壞屍體的罪名，真是慈悲之極！奈何世亂不止，當政權者也有以為治刁民須用峻法，於是殺頭的活劇又在被認為非常狀態中公開演出，──最近俄國更借材異地，把我國的李某請去，接替前任一個發瘋停職的劊子手的任務；德國也有兩個女間諜一個浪漫女子，最近被政府處以殺頭之刑，可見世界斬刑復活的趨勢，──一班被視為刁民者竟外得享殺頭滋味，有嗜殺狂的人們也得在二十世紀消受這夢想不到的眼福。

國民政府成立以前，有一次我往蘇州遊覽，坐在人力車上經過某城門，無意中抬頭瞧見，有兩顆面色如生的人頭高高號令在城門頂上。我又驚詫又憎惡，和別有一種說不出的感慨，勝過了那難得逢到的好奇心理，實在不願多看一眼；沒奈何我的身子只得在那兩顆人頭之下經過進城。此後每逢聽到或看到殺頭的話頭字樣，我的腦海裏必定濟泛起那次蘇州城門上兩顆人頭的印象。我要感謝那位主持殺頭號令的官長，給與我還樣深刻不可磨滅的印象，雖然我還無福眼見殺頭時的光景！亞們！

固本各種香皂

均用上等植物油為原料，故常用能使皮膚柔潤，容光煥發，非僅香味超羣已也。

西美女香皂　富貴白頭皂　檀香香皂　六色香皂　玫瑰香皂　蘭花香皂

上海及各埠 五洲藥房 發行

申報緊要分類廣告

徵求

尋人

金人駿，年廿二，湖南口音，身着藍工衣，面色黝黑，於四月二十八日下午三句半鐘出外，至今未回，如有仁人君子知其下落，請代撫送，當重謝。

招生 恩航商業函授學校

（科別）推銷科、店員科、廣告科（期限）三個月畢業（學費）每科八元 負責保送各公司服務 函索章程附郵二分 校址上海江灣路林肯坊 校長張夢華

女子現代職業

本院特招女子學生，來院學習中美產科，實習醫院事務，名額有限，從速報名，函索章程附郵二分 上海貝勒路辣斐德路口

精教工藝 家庭職業

本會教授肥皂洋燭化妝品各種工藝，函授面授均可，學費低廉，詳章函索附郵即寄

廉 哭玲集及阮玲玉

自縊身死前照片一百二十幀 上海山東路二一號 每冊附洋一角五分（郵票通用）即寄

遺精早洩自療法

敬送 函索附郵 上海霞飛路和合坊七十四號 張世德堂

敬送胃病肺癆指南

鄙人患胃病肺癆多年，百醫無效，後得良方，服之痊愈，特將經驗所得編成指南，函索附郵五分即寄

遺失

遺失聲明

鄙人所認杭州西泠飯店股票，早已遺失，據以前所發之收據，無論何人執得，作廢紙。

遺失聲明

錫第一六九號證章一枚，收據作廢，此佈。

聲明遺失

鄙人於民國二十年九月，向上海中華書局有限公司購得股票，遺失，特此聲明作廢。

▲遺失股票息摺聲明

茲遺失上海永安紡織公司股票暨息摺，特此聲明作廢。

聲明

緊要聲明

鄙人……特此聲明。

緊要聲明

……特此聲明。

退保聲明

……特此聲明。

啓事

拆股聲明

……特此聲明。

●推受盤聲明

……特此聲明。

▲美章號啓事

本號開設浙江路……特此聲明。

上海華商紗布交易所經紀人公會啓事

本公會前為便利實施交易所法及施行細則起見，於民國十九年十二月二十五日召集會員大會，議決並由本公會及各會員與本交易所共同訂立協約……特此公告。

江蘇上海第一特區地方法院公告 第一七四四九號

聲請執管陳其灼遺產

其他

中國杏林醫院

科學化最新戒煙術 符研輝醫師
抽泡打針 穩妥舒適
見煙即厭 永不思吸
提倡拒毒 戒除煙癖
爲我同胞 從速戒絕
院址 上海法租界麥高包祿路……
電話八五〇七七號

欲定閱最有價值之刊物 申報月刊

中國通商銀行

前清光緒二十二年創立

儲蓄部

會計獨立　利率優厚　保障穩固　責任無限

禮券　儲金

分二元四元六元八元十元二十元六種
並另備空白券照存入較大數目填發
▲月息四厘　▲隨時可取

總行　上海外灘七號電報掛號三七七三電話一五五五〇
分行　虹口天潼路六六號　南市十六浦　愛多亞路四四五號
分支行處　南京　蘇州　無錫　定海　漢口　寧波　南通　厦門　杭州　揚州　岱山

標金　僕研究垂十五年，戊辰會著買賣法，詳述一切，於今完成走勢公式，耐守機會交易，保無失敗之虞，茲爲徵求有力者合作，願意義務試驗兩次，證明非虛，欲聞借鏡者，在三日內，到安南路四十八弄三十五號，與啟鈿祥面洽

商業新聞

金融

昨市標金補空猛烈　漲度念九元七

印銀頻縮外滙奇緊後市到八百元
前日廣帮補空滙市平常祗好一元

金市自前朝廣帮補空後、籌碼更狹、人心欣欣向榮、猶太商番直甫暗中補空甚烈、印銀頻跌、滙市奇緊、助長買氣不少、回漲到八百元大關、晨初以海外銀市俱跌、蒙得里遠期銀價亦縮二分一釐半至二分七釐不等、滙兌略長、倫敦生金漲四便士、人心乃俏、塲外預備交易開出、即升爲七十四五元、籌碼更涸、復升至七十八九元、中央銀行掛牌揭曉、英美俱平、海關金單位漲三釐、標金標準價升爲八一九元、晨開高盤、開後平常、徘徊於八十元內外、滙豐銀行英美兩滙掛牌俱平、加之中央沙遜等仍塞先令、一度疲軟、無奈人心趨榮、籌碼涸竭、易於拉上、華商中力扒外滙、助長買氣不少、逐漸上漲、路透社電稱、據投機家意見、認爲美政府延緩購銀政策極不利於投機家、並據多方面意見、如提高銀價至一元二角九、似應減低銀幣成色等訊、激動人心、廣帮大連帮扒結美滙、而逐漸升出九十元外、猶太商番直甫亦有扒結之傳、滙市更緊、買氣更盛、一度漲到七九八元、沙遜及銀行趁貴塞出、午收復挫、惟收後仍堅、後市以印銀報縮二十六安那、激起買風而漲、開後一度再漲、惟因銀行趁貴猛塞、套頭活動、即趨下跌、但未破九十元大關、趁低續有維持、低後漸穩、迨後印銀二次再跌十安那而復漲、此後雖有盤旋、無似滙市因猶太商番直甫猛補而緊、塲內求過於供、一度漲到八百元、滙豐倘塞先令、高後不乏脫手之流、最後雖堅而多盤、一天市況初平後俏、市氣殊形向榮、掉期昨以現貨關係、退至七元餘、今將一天市況誌後、

晨開爲七七八元八角、較前收上升九元半、福興大德成賣到七元半、麥加利扒五月份先令四三七五、恒餘大發永永利福昌大德成納條、升爲八元八角、華比出六月份先令三一二五、萬興元茂永發豐永大發永益成賣到七元九角、昌大恒餘永利恒昌永趁低補進、升爲八十一元七角、預悉滙豐掛牌英美俱平、中央出來五月份先令三七五、惠祥萬興脫手、降爲七十八元半、迎祥雖進至八十元外、萬興餘慶永萬豐脫手、降爲七元半、恒餘福餘福興永大德成餘慶永迎祥俱進、而升爲八十二元、福餘順茂春源永趁高脫手、退至七十九元、花旗扒七月份美金八一二五而仍穩、惠祥恒餘福興永元盛永春源迎祥德利紛紛納條、升至八十四元、上海出來七月份美金七五、恒餘大德成脫手、跌至二元八角、昌大福興永豐潤紛紛購條、升至七九、中央仍有賣胃、永利福興永源恒恒餘萬興大德成趁高力售、降爲三元二角、恒昌永福興永大發永惠祥尚進至六元一角、恒餘申康售至四元二角、恒餘惠祥昌大大發永申康春源永福興永紛來購買、升至九元二角、春源永同福脫手、降爲七元八角、惠祥春源永恒餘大達補進、升至九十三元半、大德成昌大大發永賣出、退爲一元、春源永恒餘順茂惠祥散戶連續購條、乃漲到八元、華比出來現先令二五而遭挫、福興永大德成迎祥萬興恒興趁高脫售、朝鮮出來六月份美金半元而跌、午收爲七九〇元、收市後恒興雖賣、大德成晉隆等則進、升至二元外、

後市開盤七九五元半、大連帮惠祥售至四元八角、恒餘同裕潤進至七元、昌大元昌永順利大發永脫手、退至五元二角、恒餘春源永大德成同福俱進、乃漲到九元、銀行胃口俱殊、福興永益成生大恒餘福餘大發永利豐同豐恒迎祥大德成惠祥等紛紛售條、七月份先令八便士可結、沙遜亦有賣出之訊、逐漸降爲零三角、恒餘福興永昌大趁低進至二元半、恒餘脫手降爲一元一角、大英扒七月份先令〇六二五、福興永等進至五元一角、乾昌祥大德成大發永脫售、退至一元六角、乾昌祥等納條而轉穩、後以印銀二次再跌十安那、春源永惠祥恒餘大發永進到七元、恒餘脫手降爲三元八角、朝鮮扒七月份先令九三七五、春源永惠祥福興永恒餘大連帮來進、逐漸漲到八百元、大德成福興永恒餘趁高脫手、退爲七九六元二角、正金扒六月份先令一二五、春源永恒昌永恒餘大德成等仍進、漲到九元半、收盤爲七九九元、收市後初升至八〇一元、而後退爲七九九元半、最後平定、徘徊於八百元左右、一天間最高價八〇〇元、最低價七七七元半、計有二十二元半起伏、結果較前收上漲二十九元七角、

結價以中央銀行標金標準價掛牌、升爲八二九元、照收盤價言、約撳三十元、較之前收少撳二十八元弱、本月份登賬價八〇二元、六月份七九〇元、上午補水八〇二元、後市登賬本月份八一一元、六月份六九九元、下午補水八一一元、赤金價仍加十六元、爲七九四元八角、現貨市況平穩、津帮有所供給、天津貨照加十九元、由盈豐恒進七百兩、同豐恒進三百五十兩、入後標金上升、掉期轉賤、退爲十六元七角半、由盈豐恒同豐恒買進一千四百兩、後市仍由盈豐恒買進三百五十兩、照加十六元七角半、足赤由銀樓購進二百餘兩、照加十六元半至七元、乃盈豐恒大德成所售、掉期以現貨號進現貨、貼進掉期而賤、初由福興永貼予申康二十一條、十元半、後市滙源貼予申康三十五條七元二角半、

塲內交易仍形活潑、綜計春源永元盛永裕潤順利豐康震泰福星恒餘福興萬興等俱爲買方、大德成申康厚昌永福餘壬發永恒興利豐萬豐生大復盛永祥和慶發永裕新祥元一益餘同泰昌大成潤元茂永益成等居於賣方、惠祥迎祥義豐永大發永先進後出、大德成萬興恒昌永先出後進、大連帮萬興共做二千有零、軋進二百餘條、順利共做一千三百餘條、軋進五百左右、廣帮恒興生大出入紛紜、軋過各出二百餘條、五月份條子尚剩九百三十一條、共計多方六家、空方九家、六月期籌碼總計一萬四千九百零三條、共計多頭三十九家、空頭五十八家、成交總數計前市五萬三千七百七十四條、後市三萬一千八百九十二條、

昨銀價下跌滙市轉緊

中央中國滙豐雖皆力塞　猶直甫有暗中猛補之說

昨據外電、倫敦大條近遠俱縮一八七五、紐約銀價縮七五、蒙得里遠期銀價下跌二分一厘半至二分七厘不等、倫敦生金漲四便士、英對美升三七五、美對英長二五、英對法漲二十一磅音、美對法縮一分半、滙市晨開近期賣價、英滙一先令八便士五六二五及六二五對搭、美滙四十一元四三七五、較之前收、計英緊三一二五、美緊〇六二五、開後人心轉俏、中央銀行掛牌揭曉、英美俱平、海關金單位漲三厘、惟過程已緊、銀行略扒、然因中央沙遜中國趁貴尚塞、預悉滙豐銀行掛牌、英美俱平而尚盤、華商心理步堅、以致滙市呈求過於供之象、路透社電稱、美政府延緩和銀政策、於投機家不利等訊、人心忽俏、過程漸緊、華商中如廣帮大連帮俱有扒結、以致一度緊臻、惟因沙遜銀行等趁貴仍塞、過程漸硬、後市以印銀報縮二十六安那、上塲即緊、銀行趁貴塞出、漸形硬化、惟人心仍好、印銀二次再縮十安那、傳猶太商番直甫暗中猛補、以致滙豐雖有大量供給、惟日行納胃突猛、過程逐緊、收盤近期賣價、英滙一先令八便士一二五、美滙四〇元三七五、較之前收、計英緊半便士、美緊一元一二五、華商約扒先令二十萬鎊、美滙七十餘萬元、滙豐力塞先令四十餘萬鎊、中央中國沙遜亦塞、聞番直甫暗補先令四十萬鎊、今將一天成交錄後、

英滙晨開近期賣價一先令八便士五六二五及六二五對搭、麥加利扒五月份三一二五、滙豐售予三井現貨四三七五、而扒七月份三一二五、麥加利塞六月份三七五、中央售予三井・華比五月份三七五、華比塞六月份三一二五、中央售予華比塞七月份一二五、麥加利塞七月份三一二五、三菱售予滙豐七月份三七五、滙豐・華比扒七月份一八七五、中央售予三井塞七月份一八七五、午收近期賣價一先令八便士二五、中央售予上海同月同價、滙豐售予大通現貨三七五、華比塞六月份一八七五、華比出朝鮮盤根六月份一八七五、花旗售予華比五月份二五、沙遜售予上海同月同價、滙豐塞五月份二五、華比售予運通現貨二五、華比塞六月份一二五、午收近期賣價一先令八便士二五、滙豐塞同月一八七五、朝鮮塞六月份一二五、對搭、後市麥加利塞現貨一八七五、大英售予華僑五月份一八七五、麥加利扒八月份八便士、麥加利六月份〇六二五、滙豐塞五月份一八七五、中國售予華僑五月份一八七五、安達售予上海同月同價、中央售予安達五月份一八七五、安達塞七月份〇六二五、滙豐・華比・上海・華僑五月份一二五、中國售予麥加利同月同價、朝鮮扒七月份七便士九三七五、正金吃六月份八便士一二五、收盤賣價現貨一先令八便士一二五、五月份〇六二五、六月份八一二五、及八七五對搭、進價照加〇六二五、

美滙晨開近期賣價四十一元四三七五、中國售予興業上海八月份四〇元七五、比塞六月份九三七五、三井售予麥加利現貨一元二五、納同月八一二五、三井納同月八一二五、花旗五、麥加利扒七月份四〇元八一二五、華比塞六月份七五、而售予大通五月份一元、華比塞六月份六二五、盤根四〇元八一二五、麥加利塞七月份六二五、滙豐・華比塞同月三七五、及六月份同價、及七月份半元、滙豐塞七月份六八七五、麥加利塞同月半元、華比塞六月份半元、朝鮮塞六月份半元、後市麥加利・浙江塞七月份二五、麥加利塞七月份一八七五、華比售予運通現貨六二五、華義塞七月份三一二五、比售予運通現貨六二五、麥加利塞七月份一八七五、五、麥加利塞七月份一八七五、滙豐塞七月份〇元、午收近期賣價四〇元三七五、五月份二五、六月份一二五、七月份三十九元九三七五、〇元、收盤賣價現貨四〇元三七五、五月份二五、六月份一二五、七月份三十九元九三七五、八月份八一二五、進價照加〇六二五、

月底過後　銀洋市原氣未復

▲拆息仍掛二角…劃頭形勢救平

自三行賣行貸欵、銀錢業四底雖關得以渡過後、市塲中洋拆、早午市仍掛二角、迄未見略有回落、惟劃頭方面、因比期已過、需要不多、故已漸次救平、昨市已始終白劃矣、拆票交易、早市轉賬四百二十餘萬、新交易無聞、午市交易二十餘萬、小總會中交易五十餘萬、洋押欵交易取贖二十餘萬、新做出三十餘萬、鈔票交易收回一百二十餘萬、發出發面、流通券六十餘萬、暗記券五十餘萬、各路滙欵七十餘萬、客路來源二十餘萬、去胃十五萬、銀行收解消息、外商銀行收解票欵二百六十餘萬、電匯欵三十餘萬、各種貨雜欵收解二百六十餘萬、特種匯欵六十餘萬、外滙結欵九十餘萬、進倉七十萬、華商銀行收解票欵一百九十餘萬、電滙欵六十餘萬、各種貨雜欵收解三百七十餘萬、特種滙欵八十餘萬、外匯結欵一百四十餘萬、出倉七十萬、日商收解票欵二百三十餘萬、各種貨雜欵收解二百九十餘萬、特種匯欵五十餘萬、外滙結欵八十餘萬、進倉二十萬、錢莊洋公單收解二千二百餘萬、洋劃頭欵收解三百十餘萬、解現二三十萬、

昨江南小洋、早市跌一元二角、爲八百三十元八角、午市續小八角、改爲八百三十五元、故結果較前跌二元、做出交易、早午兩市各四千角、廣東小洋早市漲一元二角、做七百三十三元八角、午市回小三角、改爲七百三十三元五角、結果漲起九角、做出交易、早市十六萬角、午市五萬角、銅元繼續加長不已、昨已漲至三百三十九千文、較前市加一千五百文、交易數額四萬餘千五百文、合代價洋一萬二千元、又本市票據交換所二日交換總數、銀元九百二十六萬八千七百七十二元八角九分、內計銀元五百十三萬九千二百七十七元一角三分、匯劃銀元四百十二萬九千四百九十五元七角六分、

證券

財部通令本月份起　九六老票亦可交解

市塲空氣異常衰疲　二日中突小七八角　成交額估一半以上

前昨兩日華商證券交易所、完全處於九六公債異常震盪之中、人心惶惑、而又興奮、査九六公債、自民十八五月三日、聯席會議議決、交割限於新票後、老票價格、祗四元左右、近忽由財部令知監理員、函達交易所、自五月一日起、老新票一律通用、同等待遇、准於五月份起、期貨交割一視同仁、人心一部份浮多、初起恐慌、前日曾因之遽跌六七角、且其交易佔全部一半以上、亦可見投機之狂熱、而一般人以爲老票總數一千萬左右、市上不致發生大影響、多頭且爲零星散戶、及套利空頭大都爲大戶、四十八號一家佔三百數十萬元、微聞內中尙有做手、大都與上次二十三關之風潮、大同小異、不可不防、昨日即因散戶繼續收買、而四號幷不再湧賣、市價堅定、惟趨勢不小不易回高、風潮當尙在後、其他各種、前日曾一度爲九六帶小三四角、昨日回上一二角、二十三關幷好三角半、九六祗小五分、而其交易仍佔大多數、堅兵癒業癒高、而其危險性亦隨之增加、九六公債、從此多事、昨日市價結果、大都漲多跌少、高低五分一角至三角半、九六祗小五分、成交總數、共計八百八十八萬九千元、茲將其漲跌結果、比較列表於左、（單位元成交單位百元）

債別	期	最高	盤次	最低	盤次	較前日	成交
一八關	五月	三四·〇〇	三	三三·九五	三	平	一五〇
編遣	五月	三九·六五	一	三九·三五	四	跌〇·〇五	一、〇〇〇
又	六月	三九·六五	一	三九·六五	一	漲〇·〇五	一、二〇〇
裁兵	五月	七四·六〇	二	七四·二五	四	跌〇·一五	一、三五〇
又	六月	七四·八五	二	七四·八五	二	漲〇·一〇	三五〇
一九關	五月	四〇·五五	二	四〇·〇五	三	又〇·〇五	四五〇
又	六月	三九·九五	二	三九·九〇	一	平	六〇〇
一九善	五月	四六·九五	二	四六·二五	一	漲〇·〇五	四〇〇
又	六月	四六·三五	二	四六·一〇	一	跌〇·〇五	一、六〇〇
廿捲	五月	三〇·一五	二	三〇·〇〇	四	漲〇·〇五	四〇〇
又	六月	三〇·一五	二	三〇·〇五	一	跌〇·〇五	二〇〇
廿關	五月	三〇·三〇	二	三〇·一〇	一	平	一、〇〇〇
又	六月	四九·八五	二	四九·七五	一	平	一、一五〇
廿統	五月	五〇·一〇	二	五一·一五	一	漲〇·一〇	一、〇〇〇
又	六月	五一·二〇	二	五〇·八〇	四	又〇·一五	二、三〇〇
廿鹽	五月	三六·六五	二	三六·三五	一	平	一、四五〇
又	六月	三六·三〇	二	三六·二五	四	跌〇·〇五	一、三〇〇
金短	五月	三五·六〇	二	三五·四五	一	漲〇·一〇	二、二五〇
又	六月	三六·三〇	二	三六·三〇	三	又〇·一五	三、三五〇
三關	五月	三九·四五	二	三九·三〇	一	又〇·一五	一、七五〇
又	六月	三九·二〇	二	三九·一〇	一	又〇·一〇	一、二〇〇
三關	五月	二七·三〇	二	二七·一〇	一	又〇·二五	一、三〇〇
又	六月	二六·五五	二	二六·二〇	三	又〇·三〇	三、〇〇〇
整六	五月	二六·六五	三	二六·三〇	一	跌〇·〇五	二、〇〇〇
又	六月	二六·九〇	三	二六·七〇	四	又〇·〇五	一、三五〇
九六	五月	九·二〇	二	九·〇〇	四	又〇·一〇	三六、五〇〇
又	六月	九·二五	一	九·一〇	一	跌〇·〇五	四一、九〇〇
金長	五月	四九·九〇	二	四九·四〇	二	—	一〇〇

紐約股市跌多漲少

新豐洋行報告、昨（一日）紐約股市、漲跌互見、因銀股不安與小麥歉弱、多頭獲利者遂事了結、小麥之跌、則係美國東部與投機家拋出之結果、本日之特色爲美政府公債之挺秀、多種皆創造新高價、其他債券則漲跌殊不一致、小交易所股票亦恍惚不定、全日成交八十二萬股、道瓊斯指數列左、

	四月三十日	五月一日	上落
三十種實業股	一〇九·四五	一〇八·七一	跌〇·七四
二十種鐵道股	四〇·三三	四〇·三一	跌〇·〇二
二十種公用股	一八·一七	一八·二一	漲〇·〇四
四十種債券	九三·三〇	九三·二〇	跌〇·一〇
十一種物品	五九·六六	五九·五七	跌〇·〇九

紗花

本月紗花憔悴獨甚

〔金雞殊散漫〕紗市平庸、市氣益覺散漫、近月自某君翻空之後、人心大都看低、目標都集中於五月期、因此異常衰弱、同時現紗銷路轉入冷寂、將後變遷、完全在某君交貨與否、上日市況亦平淡之局、

〔標紗前市呆滯〕標紗前市開盤、各月市價呆滯不前、市氣殊覺渙散、多空兩方皆抱靜觀、故成交寥落、市盤更乏上下、結果各月比上日收盤價均跌一·二·三·四角、午後開盤、市況微顯昂象、因標金上升、各月稍漲一二角、但九月期獨軟、二三盤間現紗客銷不暢、市價又回、五月期較挫、比上午收盤價跌四角、遠月漲一角、查賣出益大四百包、合興四百五十包、長豐八百九十包、裕康四百包、大福六百包、仁豐四百九十包、永大三百九十包、潤康二百包、賈進大孚六百包、通記四百九十包、裕大四百包、慶豐一千二百五十包、長餘四百包、大豐二百五十包、一日間最高低價及收盤價如下、

標紗	最高價	最低價	收盤價	比上日	存賬數
五月期	一七〇·五	一六九·九	一六九·九	跌〇·五〇	四〇、二〇〇
六月期	一六六·七	一六六·三	一六六·四	〇·一〇	三九、五五〇
七月期	一六七·六	一六七·二	一六七·四	〇·一〇	四三、〇〇〇
八月期	一六八·三	一六八·一	一六八·一	〇·二〇	四六、五五〇
九月期	一六九·一	一六八·八	一六八·九	〇·二〇	三〇、一〇〇
十月期	一六九·〇	一六八·六	一六九·〇	—	一、八五〇

棉市本月較軟、但遠期尚堅、因新抛者缺乏、海外自銀價跌縮、棉業狀況趨疲、然標金午後市情略挺、現棉生意殊爲沉悶、上日棉市亦屬平常耳、

〔遠期鄭標尙堅〕標花前市開盤、近月市氣稍軟、但遠月較堅、因客戶抵補、多頭不動、結果近月比上日收盤價勿動、遠漲五分至一角半、午後開盤忽現緊張、因標金穿出九十元外、致散空抵進、但拍至三盤、又轉平靜、以現棉交易暗淡、金價如漲、物價必跌、所以人心仍鬆、結果本月比上午收盤價跌五分、遠月勿動、十月份新花有一部份傾向拋賣殊巨、查賣出梅記四千三百擔、合興二千四百擔、益豐二千一百擔、潤康二千一百擔、益豐二千三百擔、長餘八百擔、生源一千擔、永大一千三百擔、益康一千六百擔、賈進通記一千七百擔、錦昌一千擔、愼昌一千擔、愼記八百擔、長豐二千六百擔、生源三千四百擔、長和四千一百擔、大昌成二千擔、潤康一千二百擔、吉豐九百擔、一日間最高低價及收盤價如下、

標花	最高價	最低價	收盤價	漲跌	存賬數
五月期	三三·四〇	三三·二五	三三·四〇	跌〇·〇五	一四、二五〇
六月期	三四·〇〇	三三·八五	三三·九五	〇·〇五	一八、二五〇
七月期	三四·三〇	三四·二〇	三四·三〇	〇·一〇	二二、三〇〇
八月期	三四·六五	三四·五〇	三四·六〇	〇·一〇	二八、四〇〇
十月期	三三·三〇	三三·二五	三三·二五	〇·〇五	二三、〇〇〇
總計					[illegible]

〔現紗銷路尚滯〕現紗銷路尚滯、查全日各帮買去統計六百九十九包、行情跌五角左右、上日（一日）成交八百五十五包、

海州 一〇　安慶 一〇　徐州 一〇　廣東 三五　威海衛 二五　厦門 一〇　寧波 一〇　長沙 一〇　南洋 一五　內地 三九七　汕頭 一五　蕪湖 五

〔高價原棉銷滯〕現棉消費、異常寂寞、廠商因紗價下跌、對於高價原棉不辦、來源通花二百七十八包、
山東美種花 四七·〇〇 申新廠進 一〇〇件 現貨送廠

〔本月標花增特證〕華商紗布交易所、五月期標花、自五月一日起、所做新賣買、增收特別證金每擔三元、兩存賬收取一方、

最近二日來之外棉

▲平靜無特色

三十日星期二、美棉開盤、各月漲跌一至三磅音、市況呆滯、同業觀望、先以倫敦及蒙脫利銀價上升而堅、旋以多頭了結及股麥不振而回、西鐵克塞斯及惡克拉霍馬有陣雨、午後孟買帮買進、同業則注意七月期、現需不佳、賣戶不多、脚地尚堅、紡織業暗淡、收盤平平、計現貨不動、期貨漲跌一磅音、英棉現貨漲三點、期貨跌一二點、印棉投機家買進、歐洲出口商買進陳棉、賣出新棉、計平果爾跌半羅比、奧姆辣漲一·五至二羅比、白羅溪漲一·七七至三羅比、

五月一日星期三、美棉開盤、平靜無特色、交易不大、市價漲跌一二磅音、同業需要陳棉、惟賣戶在政府對於新棉政策未有發展以前、仍有躊躇、午後經紀商賣出、多頭了結、略形疲軟、旋即回復、蓋貨堅定、惜買者以價格已高、都懷戒心、據傳棉業合作社擬借政府陳棉、而避以新棉期貨、收盤平穩、計現貨跌五磅音、期貨跌一至五磅音、英棉現期貨均漲二點、印棉陳棉缺少、但歐洲出口商大買新棉、結果平果爾漲半羅比、奧姆辣跌〇·七五至一羅比、白羅溪跌〇·七五至二羅比、原電錄左、

美棉	三十日	一日	比前日	英棉	三十日	一日	比前日
五	一二·七七	一二·七七	—	現	六·七八	六·八〇	漲二
七	一二·八二	一二·七八	跌四	五	六·四五	六·四七	二
十	一二·七一	一二·七〇	一	六	六·四一	六·四三	二
十二	一二·七四	一二·七三	一	七	六·三七	六·三九	二
一	一二·七五	一二·七五	—	八	六·三三	六·三五	二
三	一二·七七	一二·七五	二	九	六·二九	六·三一	二
現	一三·一〇	一三·〇五	五				
平果爾	一三六·〇〇	一三六·五〇	漲〇·五〇				
七月期	一八六·〇〇	一八六·二五	〇·二五				
奧姆辣	二〇三·〇〇	二〇一·七五	跌一·二五				
白羅溪	二四〇·〇〇	二三九·二五	跌〇·七五				

又據孟買電、二日七八月期白羅溪花之開盤預測、爲二百三十八羅比、較上日收盤跌四分之一羅比、

市價

銀錢

	拆息	江南	廣東	拆兌	銅元	衣牌	角坯	貼水
▲早市	二角	（每萬）八百卅元八角	（每萬）七百卅三元八角	一千三百十六元一角八分	三百卅九千文	三千三百十九文	二百五十九文	八十九文
▲午市	二角 白劃	（每萬）八百卅五元	（每萬）七百卅三元五角	一千三百十六元一角三分	三百三十九千文	三千三百十九文	二百四十九文	九十文

上海銀行業同業公會　公單拆息每千元每日一角　公單貼現率每千元每日角半

金市

◉金業交易所

上午　開盤 七七八·八　最低 七七七·五
又 七八一·七　又 七七七·七　又 七七八·五　又 七八〇·〇　又 七七九·六　又 七八二·〇　又 七七九·〇　又 七八四·一　又 七八二·八　又 七八三·二　又 七八六·二　又 七八九·二　又 七八八·〇　又 七九三·二　又 七九一·八　最高 七九八·〇
午收 七九〇·〇
五月份登賬 八〇二·〇　六月份登賬 七九〇·〇　上午補水 八〇二·〇
赤金 七九四·八
下午　開盤 七九五·五　最低 七九一·二
又 七九七·〇　又 七九五·二　又 七九二·〇　又 七九五·一　又 七九三·六　又 七九六·五　又 七九八·七　又 八〇〇·〇　又 七九九·〇

匯兌

◉中央銀行掛牌

倫敦大條 即期 卅二便士五六二五 遠期 卅二便士四三七五
紐約銀價 七角四分五
純金每盎司 七鎊五先令
英金 一先令二便士三二五
美金 二角三分四
標金標準價 八二九·〇〇

◉本埠匯豐掛牌

倫敦電匯 一先令八便士
紐約電匯 四十一元二五
巴黎電匯 六百二十三法郎
柏林電匯 一百〇二金馬克
日本電匯 一百七十一元
新加坡電匯 九十一元
爪哇電匯 一百零一盾
小呂宋電匯 八十二元
印度電匯 一百十二羅比
坎拿大電匯 四十一元
香港電匯 八十八元
（以上國幣百元計算）

大同行 收進銀 每兩 八十六元
銀樓首飾金 每兩 八十六元

證券

◉華商證券

上午 ▲第一盤收　第二盤收
關稅庫券、編遣、裁兵、一九關稅、一九善後、廿捲烟、廿關稅、廿統稅、廿鹽稅、金短、廿二關稅、廿三關稅、整六、九六各五月期、六月期 [illegible]

下午 ▲第三盤收　第四盤收
金長五月期 [illegible]

紗花

◉華商紗布

標準棉紗（反手二十支金雞）▲前市　▲後市
五月期　開盤　二盤　三盤　收盤
六月期　開盤　二盤　三盤　收盤
七月期　開盤　二盤　三盤　收盤
八月期　開盤　二盤　三盤　收盤
九月期　開盤　二盤　三盤　收盤
十月期　開盤　二盤　三盤　收盤
[illegible]

標準棉花（國產細絨棉花原料爲準）
五月期　開盤　二盤　收盤
六月期　開盤　二盤　收盤
七月期　開盤　二盤　收盤
[illegible]

◉現紗 ▲前市
寶塔 四十二支 內地　人鐘 五子 廣東　大發　富貴　紅人鐘　金雞　好做　雙地球　得利　金城　人鐘　招財　雙馬　三羊　好做　金城　關利　三羊　地球　大發　得利　招財　紅福　雙龍　雙象　仙鶴
[illegible]

八月期 十月期 開盤 二盤 三盤 收盤 [illegible]

糧食

◉滬南米市

常帮白粳、又、特白粳、又、同里白粳、蘇州白粳、吳江白粳、北厙白粳、黎里白粳、陶莊白粳、張堰白粳、山塘早稻、中下早稻、陰元、廣陳早稻、呂巷早稻、千秋早稻、張澤早稻、蕭塘早稻、河涇早稻、陰元、中早稻、糭子、白稻、特稻、包稻、羊尖、晚稻、松江晚稻、黃橋特稻、又、塘橋晚稻、另包、硤石白稻、四涇晚稻、重固晚稻、又、大市、特別、晚稻、松江晚稻、又、早稻、特別、晚稻
[illegible]

◉滬北米市

常帮河涇早、中陰元、蒲早、石湖白粳、楓涇早稻、陳柱方早稻、羅小弟、倪根生、正大、陳阿發、張松二、時阿根、葉梅根、鍾海泉、楊澄記、周鐵橋白粳、周鐵橋羊尖、朱和三、盧三馬、隨傳根、馬永根、邵根二、丁德寶、張叔賢、毛云泉、華仁泉、沈中和、范根興、陸桂生、江大男、陸關興、趙根二、何金男、陶鶯明、曹興男、殷洪順、沈記巧
[illegible]

◉麵粉 ▲前市

五月期、六月期、七月期、八月期、九月期 開盤 收盤
▲後市 五月期、六月期、七月期、八月期、九月期 開盤 收盤
共成交粉三十四萬六千包

◉小南市繳米

湖州晚稻 沙市 以下雜糧公會售開之秈米
[illegible]

粉後市疲狀漸消

粉市上午開盤後、各月份初疲繼定、洋麥報價、芝加哥較小四角零、坎拿大小四八分不等、當開盤時、以前日雖因粉銷良好、人心振動、較之前月底之收價、計漲三分左右、不過聞大廠方面、以洋麥廉宜、曾定成三船、價或傳四元六角九分、或傳七角一分、故昨市人心、即因此故、開價即見鬆動、較前日計落二分左右、迨至下午開盤、因北路客銷、雖不若月底時之暢旺、惟仍接續動辦、計有三四萬包、故本月份人心、遂復平穩、遠期因金價回振、亦微帶好、觀察後步、如洋麥有穩定之機會、當暫平定也、結果本月份較小二厘半、五月份小一分、七月份小半分、八月份不動、九月份小二厘半、十月份好二厘半云、

◉雜糧交易所

標準豆油 ▲前市 ▲後市
五月期、六月期、七月期 開盤 收盤
標準黃豆 五月期、七月期上、七月期下、九月期、十月期、又
[illegible]

崇明沙黃、西城黃豆、漢口東黃、蚌埠黃豆、楊山黃豆、全河黃豆、肥河黃荳、歸德黃荳
[illegible]

◉大連電報

黃荳 荳油 荳餅
現 五月 六月 七月 八月 九月
[illegible]

漢口 牛荳 ▲ 以上雜糧公會售開之市價
[illegible]

油餅

大有 水廠豆油、又、長德 牛莊生油、各號 沙皮生油、又 輪沙 生油、又、坤興 中皮 生油、又、黃源 船 生油、駿大 輪沙 油、粟興 海過 餅、茂興 中、啟昌 四牌 廠 餅、同和 又 、大有 又、穩讓 以上米穀堂售開之價
[illegible]

絲市

▲進戶 裕和 暨 白類 廠別 雙雙B 絲 英鶴字 牌
條份 包數 價格
[illegible]

行名 地名 ▲ 紐約 本日
紐約 廣東 上海 日本 廣東 絲
[illegible]

茶市

買進行名	牌號	名茶	數件	價格
協和	露茶	珍眉	[illegible]	[illegible]
又	茶茶	珍眉	[illegible]	[illegible]
華茶	露茶	珍眉	[illegible]	[illegible]
以上	永興隆	珍眉	[illegible]	售出
天裕	昌記	又	[illegible]	[illegible]
天和	永裕	又	[illegible]	售出
協以裕	上公升永	陰眉	[illegible]	[illegible]

海味

▲東洋 帶絲、洋菜、元東、花色、烏鈎 ▲西洋 參尾、翅、赤參、梅肚、廣 ▲江北 參、干岩、鰻子、銀魚、蝦皮 ▲天津 干、蝦、魷、開洋、姑尾
[illegible]

進出口各貨彙報

▲進口　包米、黃荳、瓜子、生油、糖、麥皮、糖、檀香
[illegible]
天津來、又、青島來、又、廣州來、又、香港來

輪船進口報告

▲三日進口船
寧紹 長江 寧紹
新銘 津烟 招商
江大 長江 招商
吳淞 長江 太古
和生 青島 怡和
包島斯 日本 法郵

▲四日進口船
越順 福州 招商
江華 長江 招商
黃浦 長江 太古
牛莊 牛莊 太古
新平和 長江 怡和

輪船出口報告

▲寧波班
新鴻興 三日 寧興
新北京 三日 太古
新甯興 三日 甯紹
甯興 四日 三北
新江天 四日 招商

▲長江班
武穴、公和、明興、吉和、吳淞、江大、江華、大通、新平和、新甯紹、湘潭、隆和、黃浦、江和　[illegible]

▲北洋班
成都、海瑞、定生、大名、怡生、通州、山東、海利、新銘、德安、顯州、新華、利生、海豐、新明　[illegible]

▲南華班
太原、海亭、蘇州、牛莊、海口、海元、四川、和生、瓊州　[illegible]

▲福州班
萬象、捷陞、順過　[illegible]

▲瑞安平陽班
新瑞平、瑞平、新瑞安　[illegible]

▲溫州班
海晏　八日　招商

▲溫台班
正大、大祥、廣大、鴻大、大和、大志　[illegible]

▲香港小呂宋班
穿山、大舟、台州、舟山　[illegible]

▲歐洲郵船
勒而斯、包島斯、維拉號、扶桑　[illegible]

▲世界班
克利扶蘭、太平洋郵　[illegible]

▲印度班
胡佛、日本皇后、格蘭　[illegible]

▲勒尼班
脫勒　[illegible]

▲澳洲班
芝沙　[illegible]

▲舟山班
丹京、南京　[illegible]

自由談

再論彈詞小說

寒峯

作彈詞小說論」後，得李伯元「庚子國變彈詞」，其序引之第一段云：「讀長生殿傳奇矣，至李龜年說開天遺事，激昂慷慨，酣暢淋漓。又讀桃花扇傳奇矣，至柳敬亭蘇崑生說揚州兵變，凄楚入骨，悲憤塡胸。由其大聲深刻，筆舌互用，故能遙吟俯唱，聲淚相隨」。彈詞小說，由於演技人之高妙，其感人力量之深遠，於此可見。故彈詞小說，其爲用，實不止於一般彈詞作家所說，祇是「排愁遣悶」，而確有其意義。

彈詞與鼓詞，其形式頗有一些相近，大概在北方，其分別是：簡單的，就是節以鼓則爲鼓詞，易以三弦則爲彈詞。南方的彈詞，雖也受鼓詞的影響，究沒有山歌小唱的成分滲入的重。和曲一樣，在彈詞方面，是也有南北調之分的。不僅此也，又可以分作崑腔，高腔，亂彈，梆梆腔，十排腔，二黃腔，弦子腔，絹腔，囉囉腔，肘鼓子腔種種；這分野，當然是由地域的不同而決定。如十排腔之流行於江南，二黃之流行於陝西，弦子盛行於直隸，絹腔囉囉腔之繁榮於河南，肘股子腔之在山東，都是因地而異，無法完全列舉出來的。

關於篇章的組織，最繁複的，包括詩，詞，讚，套數，篇子幾種，而以篇子爲主。所謂「篇子」者，就是篇中彈唱的段落，每一段叫做一篇子；每一回應有千篇子，是沒有固定的。詩和詞，大都是爲着每回的開場，或全書的結束用。一般的作家，大都引前人之作，共間也分切本事與泛引的兩種；前者以創作的爲多，後者不外於舊籍中隨手摭拾。讚與套數，是適應於特殊的部分，根據事實的必要性而增益，如「燕子箋彈詞」篇末之有「秣陵秋」套數是，當然也可以隨時加入其他體制的作品，如「雙玉盃傳」之有小唱，「雙玉燕傳」之有聖論，「燕子箋」之有檄文，不過這些，是都可以作爲一種例外。篇子每句的字數，大都以七字十字爲主，其餘的字數，可看事實的必要決定，沒有什麽限制。

篇子寫作的技術，自以韻脚押得自然爲主，還有一種最重要的，也就是更足以幫助彈詞成功的，那就是成語，俗語，以得民間流行的隱語的活潑的應用，可以使篇子更生動，更有力量。如「一比似您，這吃不了的甜瓜還恐怕沒人可憐他，那吐不出的苦水卻怎生吞。」這運用得多麽自然，又多麽的有意趣。其次，幽默語的應用，也是必要的，還可以調劑聽衆疲乏了的精神。再就原則上說，套子的成功，全靠能在「通俗易解，活潑雅韻」八個字上用功夫。

由於體制的自由，韻白的活用，彈詞小說的優點，除「描狀細物瑣情，無微不至」而外，也還有其他的好處。就是這一種體制，能保留韻文的特長，而又能和散文並用，發展的描狀繪物，以繪形繪聲。同時，也實踐的打破了那俗語土白等等不能入文的傳統觀念，證明引用得適當時，不但無害，反而使文筆更加活潑，更能給讀者聽衆以一種活生生地印象。

附：濟園論說書四大忌六不可少

「一大忌，是座客廣招斂與環。二大忌，是鄉親漫講票和籤。三大忌，是主人未必懂絲弦。四大忌，是睹演何曾上腔板。不可少，石砌磚舖的乾淨地。不可少，夏涼冬暖的爽晴天。不可少，止渴生津的大茶碗。不可少，吃烟點火的小香盤。不可少，童子旋將桌子擺。不可少，丁兒先把櫈兒安。隨手兒，彈得聲聲似雪亮。字眼兒，吐來箇箇比珠圓。」

論詩歌與音樂

陳君涵

詩歌與散文不同的地方最重要的就在詩歌應該有音樂的節奏，音樂的旋律，和音樂的情緒；而散文則無。

記得已往我也談到過關於詩歌中的用語的特殊性和適合於詩歌的思想，以及詩歌的內容與形式的一致等問題了。現在再來談談詩歌與音樂之重要性罷。

詩歌中如果缺乏了音樂的成素幾乎不能成其爲詩歌的。

友人斐君常常把他的詩作拿給我讀。最近我又讀到他的他自己滿意的逃荒。委實他是一個對詩歌具着絕大的興趣的人，而且他自己願意要成一個詩人。是的，我是抱着頂大的興致去讀他的詩的。不過，讀後的感覺，不可否認地，他只是把鄉村中的難民受苦的慘狀，向城市逃荒的情景，作爲事實的叙述，分行地如詩的形式寫在紙上而已。它直接所給予我的印象，我認識它只是和一篇散文沒有分別。此外更沒有其他的什麼了。並且那詩中還缺乏着感情的成分。

「詩歌是用文字表達感情的音樂。」我說。

如果要拿這作爲詩歌的定義，自然是偏而不全的。不過，拿它跟散文比，詩歌是包含着音樂的重要的成素。

現在容我引一點詩歌與散文不同的例子來透說吧：

「一個木匠向他的推力（鉋子）大概可以這樣說：

「推力，現在我好拿你來刨木板了。」

但卡遜的詩則寫道：

「推力呵，來疾速地刨，刨，
板台上颯颯地歌唱；
板兒刨得如銅梳般發熱，
木屑滾滾流出來。」

木匠的談話跟卡遜的詩有沒有差別呢？差別很大的，雖然所談的題目都是一樣。木匠的話只是簡單的邀請推力來工作，而在卡遜的詩中我們便聽到推力刨板的聲音，並且卡遜傳達出了勞動的愉快，勞動的詩意，勞動的音樂。所以詩歌跟散文的區別就在詩是有音樂的節奏，音樂的旋律，音樂的情緒，而且是寫實的。有的詩每行的語尾都押有韻脚；不過有的詩是沒有韻脚的，可是描寫的辭句仍是有音奏的，和諧的。

瘋女

沈聖時

這少女被深痛的悲傷刺傷了心，她瘋了。

一個瘋子是回復到天眞的，她的傷痛的表情多使人難過呵！

暑假開學的時候，由父母從醫院送她上美術學校來了。

初上課幾天，她那麼溫靜聰明，我們不知道她是瘋子。

兩星期後，她的不幸的病症漸見地現出來了。

一天的中午，我們瞧見她一個人在雨道上跳着狐步，好些同學去瞧她，她一點不慚不好意思。

以後她自己不上課了，常是一個人在音樂室內彈着披亞挪，和着叮咚的琴聲，自家兒唱着悲多汶的哀曲，顫着的沙嗓子，把詩聲從紗窗外透到一湖綠的春水上了。

隔着牆，我們聽到她毫無理由的狂笑，笑得那麼久，那麼酸心，終於我們聽得她伏在琴的鍵排上哭啦！

她是聰明美麗的，她有音樂的天才，能把英語流順地講話。

我們看見她一個人向着牆壁講流利的英語，零外一次她在廊裏摟着粗大的桂子狂吻。

然而我們不明白她起瘋的原因，一直到她給學校退學之後，她的悲劇於是傳遍學校了！

據說她的未婚夫是美國留學生，學成歸國時，像晴天驟然打下一個霹靂似的，突然地在海船上急症死了。

這深重的刺激襲碎了她的心，這不救的病症，是無藥可醫治的呵！

我離開美術學校，已是第三個年頭，一想那麼一段長日子中痛苦掙扎的生活，當年皂泡似的好夢，像一片薄的春雲樣的消滅了，從此我寂寞地讓生活拖在脚上不抬頭的趕路吧！

上帝！保佑我那顆鐵的心，不要瘋狂！

霧

流冰

赤道上的清晨是寂靜而溫柔的。然而，差不多每天早晨，我們開窗一望，都發現了我們四週是包圍着迷濛的白霧，在我們眼前是白茫茫一片，什麼也看不清，眼前的景色宛如一張走了光的照片。

晨霧遮蔽着一切，使赤道上的一切都掩沒了眞像。但是，在這迷濛的氣氛中，我睜開了我的雙眼，我透視過這白茫茫的烟膜，我看見了毫無虛假的眞實：

那排列成行的橡樹，以往，牠是誇耀着牠們的値錢，但是，現在，我看見牠們强作歡笑地支持着重傷的身軀，牠們在幾十年來供給人們的剝削，而今，牠的血液流完了，瓊漿出盡了，如一個病重的老人，一個錢也不值地被人們丟棄了……

我又看見那閃着灼灼的火光的礦山，過去，牠是一座黃金的寶庫，許多人靠這裏過着優裕的日子，而今，礦山荒蕪了，半山的起重機，早已無人過問，空留着鐵的骷髏磷磷。

在都市中，你看見那些駛奔的卡車，裏面載着闊綽的男女，可是，你看淸一點他們的面部，他們的眼睛是蹙着灰暗的憂惱之影。他們的笑中藏着瑩瑩的淚珠，他們在悲嘆着自身的沉沒……

早晨的濃霧把這一切都遮沒了，人們看不見眞實。整個赤道綫（也許全世界）都被蒙蔽在氛霧中，使人昏迷。

我在窗口想像着一切，我望了望東方的天角，陽光的金綫什麼時候才能衝破這濃霧呢？

雲霓

豐子愷

這是去年夏天的事。

兩個月不下雨。太陽每天曬十五小時。寒暑表中的水銀每天爬到百度之上。河底處處向天。池塘成爲窪地。野草變作黃色而矗立在灰白色的乾土中。大熱的苦悶和大旱的恐慌充塞了人間。

室內沒有一處地方不熱。坐凳子好像坐在銅火爐上。按桌子好像按着了烟囪。洋蠟燭從燭台上彎下來，彎成磁鐵的形狀。薄荷錠在桌子上放了一會，旋開來統統溶化而蒸發了。狗子伸着舌頭伏在桌子底下喘息。人們各佔住了一個門口而不息地揮扇。揮的手腕欲斷，汗水還不絕地流。汗水雖多，飲水卻成問題。遠處挑來的要四角錢一擔，近處挑來的也要十個銅板一擔，沉澱起來的小半擔是泥。有錢買水的人家，大家省省地用水。洗過面的水留着洗衣服，洗過衣服的水留着洗褲。洗過褲的水再留着澆花。沒有錢買水的人家，小脚的母親和數歲的孩子帶了桶到遠處去扛。每天愁熱愁水，還要愁未來的旱荒。遲耕的地方還沒有種田。田土已硬得同石頭一般。早耕的地方苗秧已長，但都變成枯草了。

鑼鼓驅全村的男子去踏水。先由大河踏進小河，再由小河踏進港汊，末由港汊踏進田裏。但一日工作十五小時，人們所踏進來的水，不够一日照臨十五小時太陽的蒸發。今天來個消息，西南角上的田禾全變黃色了：明天又來一個消息，遲河岸上的水車增至八百幾十部了。人們相見時，最初徒喚奈何：「只管不下雨怎麽辦呢？」「天公竟把落雨這件事根本忘記了！」但後來得到一個結論，大家一見面就惶恐地相告：「再過十天不下雨，大荒年來了！」

此後的十天內，大家不暇愁熱，眼巴巴的只望下雨。每天一早醒來，第一件事是問天氣。然而天氣只管是晴，晴，晴……一直晴了十天。第十天以後還是晴，晴，晴……晴到不計其數。有幾個人絕望地說：「即使現在馬上下雨，已經來不及了。」然而有多數人還不絕望：農人依舊拚命踏水，連黃髮垂髫都出來參加。鎮上的人依舊天天仰首看天，希望牠即刻下雨，或者還有萬一的補救。他們所以不絕望者，爲的是十餘日來東南角上掛着幾朵雲霓，牠們忽浮忽沈忽大忽小，忽明忽暗，向人們顯示種種欲雨的現象，維持着他們的一綫希望。有時牠們升起來，大起來，黑起來，似乎義勇地向踏水的和看天的人說：「不要失望！我們帶雨來了！」於是踏水的人增加了勇氣，愈加拚命地踏；看天的人得着了希望，欣欣然有喜色而相與歡呼：「落雨了！落雨了！」年老者搖着雙手阻止他們：「喊不得，喊不得，要嚇退的啊！」不久那些雲霓果然被嚇退了。牠們在炎陽之下漸漸地沈下去，少起來，淡起來，散開去，終於隱伏在地平綫下。人們空歡喜了一場，依舊回進大熱的苦悶和大旱的恐慌中。每天有塲空歡喜，但每天逃不出苦悶和恐怖。原來這些雲霓只是掛着給人看看，空空地給人安慰和勉勵而已。後來人們都看穿了，任牠們五色燦爛地飄遊在天空，只管低着頭和熱與旱奮鬥，得過且過地度子，不再上那些虛空的雲霓的當了。

這是去年夏天的事。後來天終於下雨，但已無補於事，大荒年終於出現。現在，農人嘆着糠粃，工人閑着工具，商人守着空櫃，都在那裏等候蠶熟和麥熟，不再回憶過去的舊事了。

我現在爲甚麼在這裏重題舊事呢？我在大旱時曾爲這雲霓描一幅畫。現在從大旱以來所作畫中選出民間生活描寫的六十幅來結集爲一冊書，把這幅雲霓冠卷首，就名其書爲雲霓。這也不僅是模仿關睢，葛覃，取首句作篇名而已。因爲我覺得現代的民間，始終充塞着大熱似的苦悶和大旱似的恐慌，而且也有幾朵雲霓始終掛在我們的眼前，時時用美好的形態來安慰我們，勉勵我們，維持我們生活前途的一綫希望，與去年夏天的狀況無異。就記述這狀況，作爲該書的代序。

記述既畢，自己起了疑問：我這冊雲霓能不空空地給人玩賞，空空地爲人慰勉麽？能滿足大旱時代的渴望麽？自己知道都不能。因爲這裏所描的雲霓太小了，太少了。僅乎這幾朵怎能沛然下雨呢？恐怕也只是空空地給人玩賞一下，然後消沈到地平綫底下去的吧。

三天（二）

羅洪

可是有才沒朝他哥哥望一眼，他只是低下頭，把兩隻赤脚在地上揉，停一會那右脚的大趾頭蹺起半寸多高，像兒子那樣的，用力把另一脚的小腿揩了一下。聽有發說完這些話，才抬起頭來釘住門口的哥哥說：

「你老是這些話，我聽都聽得厭了！去做奶媽，自然可以賺一點錢，可是到陸大爺那邊，我就不肯，我們要借他的錢，每月出二分利息，爲什麼一定要媳婦去做了奶媽才肯借？他要自已的兒子好，我難道不要自己的兒子好嗎？我一定不肯，我不高興把孩子貼到人家去，變成猴子那樣瘦得可憐！」

「我想也沒有什麼狠心的，他們用的那個奶媽不好，奶水少，你媳婦年紀輕，奶又多，他們自然中意了。正好我們又要向他借錢，怕我們不肯，才這麼要我們先答應的。」有發一雙眼睛一忽兒釘在地上，一忽兒釘在有才臉上，好似也埋怨着自己太多話的樣子。

「你那裏知道？他們的心最狠，他好像一分息還嫌小，故意要爲難我們，我就不服氣！」

有才把聲音也提得高了起來，看見他哥哥不接話，又說道：

「你是一看見陸大爺的影子都怕的，年紀比我大十來歲，膽却只有芝蔴那麼大。怕他們什麼？越怕他們，他們越放肆，我現在是看透的了。」

「看透，我不信你看透，你是聽了胡永良的鬼話才變成這樣的。」哥哥似乎生一點氣，把那雙絡滿紅絲的眼，用力看着有才的臉。好像在問着：你能不能抵賴我這發見？停一會又低了聲音說：「有才，你不要去學胡永良的樣吧，這小子在城裏住了兩年，什麼人都不在他眼裏了，我看他一定沒有好結果，你不要學他。」

有才沒說話，那張給太陽晒成醬色的臉上，兩個顴骨一抽一抽地動着。這時候屋角那柴窠裏的孩子，猛的哭了起來，眼前這憂鬱的沉默，給這清脆的哭聲衝破了，兩人都鬆了一口氣。隔壁灶間裏一個黑圓臉子的女人走來，抱起孩子又忽忽地走了。

「你答應了吧，有才，快不要說那些負氣的話，我們窮人是不能這樣的。」有發換了柔和的聲氣，走到桌子前邊拿了隻水烟袋，那樣子要跟有才談上半天似的。

「不要談這些空話，我只對你講，她去了家裏也不行，我們兩個人忙着到田裏做，飯那些事誰去幹？去年嫂嫂到城裏去做活，你自己說阿根的娘不能去，家裏留個巴女人是有用的。你現在又這樣說了，眞是——」

黃金大戲院　法租界八仙橋

電話　八五〇六八　八四二〇四

座價　三角　五角　八角　一元二角

今天夜戲：張少泉 行路訓子　張德祿 夜戰馬超　杜文林 韓金奎 化子教歌　毛韻珂 上天台　最後一天 小小寶義 劉文魁 伐東吳　最後一天 蓉麗娟 春香鬧學　麒麟童 金少山 忠孝全　全本 梅柏炮烙柱 劉文魁 王蘭芳 麒麟童 最後一天 蓉麗娟 劉韻芳 周五寶

特別挽留 最後一天 蓉麗娟

特別挽留 最後一天 小小寶義

麒麟童　金少山

劉韻芳　劉文魁　杜文林　王蘭芳　毛韻珂　張德祿　韓金奎　劉斌崑

今夜又是兩大部作風迴異的好戲　▲梅柏炮烙柱　▲忠孝全

前夜麒麟童君演挖心的比干，看得座客百脈僨張，精神抖擻，閉幕以後，猶鬨鼓掌不絕，轍聲雷動，當場即有熟識票友多人，要求本台負責人員煩麒麟童君在最近期內重排一次，以資觀摩，我們以此意再告周君，他却另有意見，不欲重排。麒派文武不擋，老幼俱工，凡是男性角色，無所不能，能無不精，他的戲齣齣都有打泡資格，將他的拿手老戲，及個人獨擅的自編新戲，略加整理，少說些也能維持半年，沒有重複的節目。周君以爲與其重演比干，不如再介紹一位同時代的大忠臣給觀衆，梅柏因諫紂王，致觸其怒，抱炮烙而死，死狀較比干更慘，後世論古人之忠烈者，提起比干，就連想及於梅柏，這兩齣戲可算是姊妹劇。

梅柏之唱做，較比干尤重，因爲是一口氣到底，中間並無休息，非工力到家者不辦，故鹿台恨倘有人效顰，炮烙柱則無人敢動。

忠孝全爲生淨並重之戲，周君今夜特別賣力，准演雙齣好戲，藉此可以見麒派表演個性迴異之角色，沒有絲毫雷同處，眞是表演能手，

禮聘由漢回申北平名角色藝雙絕唱做俱工文武兼擅馳名南北坤角花衫　華慧麟

華女士姿容映麗，身段婀娜，濃裝淡抹，各擅其妙。紛墨登場，足以迷陽城而惑下蔡。在北平出演，早有天仙化人之譽。體態則步香塵而窈窕，隔花障而依稀，輕盈婀娜，飄然欲仙。驚鴻一瞥，消魂蕩魄。歌喉則出自天賦，清脆宛如敲金戛玉，和柔有若鳴鳳啼鶯，行腔使調，得經名師指授，更自不凡，一聲河滿，三疊陽關，離離若聞，一一俱圓。如此聲色，觀客不爲之迴腸盪氣者。其誰能信。女士近在漢皋，獨立組班，聲譽鵲起，營業鼎盛，麒麟童君曾與合作，珠聯璧合，演人數爲空前佳會。茲經本院以重金聘得，與麒派合演整本好戲，從此錦上添花，益爲生色。女士現已來滬，登台有日，容再公開。

四號夜戲 玉堂春　五號日戲 打花鼓　五號夜戲 臨江驛　六號夜戲 游龍戲鳳 雙齣 投軍別窰

中國最偉大遊戲場　大世界 鏞記

門票每位小洋二角

中央大劇場今日影戲

明星公司有聲名片　張石川導演　胡蝶鄭小秋主演　四集 啼笑因緣

電影皇后陳玉梅主演　李萍倩導演　偵探武俠鉅片　亞森羅蘋

乾坤大劇場

日戲：白艷琴 女起解　孫繼良 鳳山　何玉蓉 烏龍院　趙天麗 斬黃袍　蕭天紅 喜星　榮嬌鸞 高登　官寶庭 拿

夜戲：米延琴 探親家　熊恩瑞 　孫繼良 義旗令　蓋天紅 翠英會　余廉芳 天女散花　榮嬌鸞 麥城　官寶庭 走　何玉蓉　白叔安　馬君碩 二本

童子團驚人技藝

王呆公　胡鈞安　張嘯天　汪優遊　徐紉秋　王曼君　錢麗麗　日戲 血手印　夜戲 不識字的苦

松旭齋天洋　魔術歌舞團

四樓最新魔術神歌妙舞特別　看天洋舞可得獅牌啤酒一大瓶　紅人數大瓶

南北滑稽　各種巧妙　奇雜不下數十種　餘消遣娛樂　惟大世界第一

新到五種奇異動物　蛇大王四脚蛇　四脚人高龜背　大頭孩奇可看　不看不

東方書場　西藏路東方飯店內

日一點一刻　夜七點半開

日場：郭少梅 楊斌奎 趙如泉 蔣介生 朱耀祥 朱稼秋 趙　落金扇　玉堂春　水滸　描金鳳

夜場：徐雲志 沈儉安 薛筱卿 周玉泉　吳天鳴　金台　三笑　珍珠塔　蜻蜓

滑稽 話劇 描金鳳

日場大洋二角　夜場大洋二角　特等一元　茶資在內

申報本埠增刊

中華民國貳拾肆年伍月叁日星期伍
（不另取資）

中國殯儀館創始三年滿
志在應需要　利不爭長短
最苦衛堂家　遇喪多碌亂
但送本館來　一切不用管
殮殯各儀式　悉聽喪家便
辦喪已數千　由近而及遠
謬蒙社會稱　紛請辦分館
現正籌備間　期償衆所願

中國殯儀館

地址 海格路 六七〇‥二號
電話 二〇七六六號
電話 二〇五〇〇號
電話 二二〇三〇號

國貨櫥窗陳設競賽大會

地點 南京路五九〇號
華美烟公司門市部
第卅二次參加競賽者
新亞化學製藥廠
日期 五月一日至五月十日

國貨櫥窗陳設競賽大會第三十二次由新亞化學製藥廠參加特獻新亞補劑三種以為紀念
利凡命片劑（甲獎）
利凡命粉劑（乙獎）
賀爾賜保命劑（丙獎）
凡在華美煙公司門市部陳設期內購煙每日總計最多之一人贈送甲獎一瓶每日總計次多之一人贈送乙獎一瓶每日總計再次多之一人贈送丙獎一盒
▲甲乙丙三獎得主姓名每晚八時半在華美門市部當場公布并再發信通知領取
▲新亞陳設期內華美門市部顧客除有得上列紀念品外凡購滿一圓當場再可領取玻璃杯壹只多則類推

利凡命

國產肝藥製劑
四時常服却病延年
新亞藥廠出品

紅寶司干

十支裝特種大號香煙

煙味：真好
售價：又廉

每包銅元十五枚

各煙紙店均有出售

南京路大陸商場　電話（九二一八五）轉接各部

中國國貨公司

（最高貴貨品）大廉價三十天（最便宜價格）

各界注意：每日下午六時至七時上海電台（周波一一〇〇）播送中國美蓉歌詠團歌唱・下午八時一刻至九時中華電台（周波一二四〇）播送陳大悲觀音戲「現代青年」

布疋部 鴻新出品 特號條子府綢 每尺一角半

襪子部 雲龍牌 二百支 眞蔴紗跳舞襪 每雙九角

鞋帽部 紋皮男鞋每雙六元半 繡花女鞋每雙八角

煙酒部 喜慶葡萄酒二瓶九角九

料器部 1212美厚杯 每只二角 買一只送三只

綢緞部 綢緞狂賤場 今日添加新貨數百種 ▶出乎意外◀便宜

美亞織綢廠廿四年度新出品 美喬紗 婦女新裝最宜 價格低廉 克立斯

飾物部 蘇杭著名扇子 各式均備……售價非常便宜

傢具部 鐵圈圓櫈 每只五角半

化妝品部 祥民肥皂念五塊 一元 贈洗綢皂一塊

藥品部 一服靈 罐裝一元 紙盒二角六分 四角

南貨部 廣東白糖七斤一元

糖果部 童子什錦餅乾 每聽一元 每聽一角五分

新閘路池浜路口 新閘路中國國貨公司 歡迎各界惠臨參觀
日用物品 陳・貨・賤・賣・商・場 意外便宜
電話三一七一八

永安公司大減價

▷綢緞部◁
富士呢 每尺二角八分
印花派力司 每尺三角

▷南貨部◁
大只足味高郵鹹蛋 每元四十五只
蜜餞白無花菓 每磅六角 買一送一

▽二樓洗染部△
新法洗染 今天半價

◁水瓶部▷

本牌二磅銀線保暖卅小時熱水瓶每只八角
德國二磅金線金胆保暖卅小時熱水瓶原價每只三元半價一元半

●四樓特關●
底貨傾銷部
請注意今天傾銷貨品！
幸勿失這次非常機會！

新式德國克羅咪小檯鐘原價十八元半 特價八元
美麗女裝睡衣原價十七元半 特價四元半
德國漆面香煙盒原價每只三元半 特價一元五角
賽銀煙灰缸原價每只四元七角半 特價一元五角

▷疋頭部◁
大批各種時裝旗袍料（八尺）每件不到一元
新花華而紗 每元一丈

▷煙草部◁
五十枝公主牌香煙每聽六角八分買兩聽送兩聽
電光洋火大號每盒一角八分 二號一角二分

新到各種西衣套料由八元五角起
現成花呢小童西裝尺碼大小齊備 每套由四元四角起
（二樓西衣部）

各色小牛皮男女童拖鞋 每雙五角至九角九分（軟硬底俱全）
新出頭等綉花男女拖鞋 每雙一元四角（限賣一百雙）
（中鞋部）

四馬路 中西大藥房 今日 防疫運動

大廉價大贈品

全部貨品一律廉售 防疫藥品免費贈送

犧牲品
神功德水 買一瓶送一瓶
靈寶丹 買一包送一包
法國香水 買一瓶送一瓶
紅神丹 買一包送一包
保命時疫水 五十一瓶售一元

幽默香品 一滴香

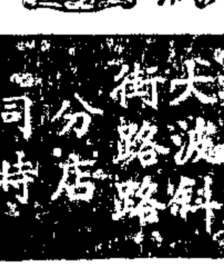

購一滴香水加送潔白皮膚原料一瓶
每瓶七角半

分店 小東門外大街 浙江路寧波路 老西門方斜路 同時舉行

新開同福綢緞局 大減價

昨日擁擠非凡
今日務請早光

特廉品價目

匹花素眞絲全毛博士呢	每尺六角四分
醬印花毛葛	每尺一角
新花芬芳綢	每尺一角七分
彈印紗縐綢	每尺一角七分
各色凡而綢	每尺一角八分
呢條子紡	每尺九分
匹珍呢綢	每尺三角四分
各色素軟緞	每尺一角九分
鋼扣紡	每尺一角八分
加重錦地綢	每尺三角四分

請臨選購

南京路畫錦里西　電話九〇九三四

播音節目

六點半至七點半何貴章白鶴圖假座佛音電台週波九〇八
七點一刻至八點一刻施春軒申曲假座中華電台週波一一四〇
十點至十一點朱晉卿蘇灘假座安定電台週波六八〇

老九和 大廉價

全部綢緞呢絨削碼

外加

眞絲光華綢旗袍料預約大犧牲

每件祇售一元

並舉行抽彩奉贈不取分文

光華綢 名廠出品完全國產眞絲織造漂亮柔軟男用可做衫褲女用可做旗袍每件售洋一元

預約券 額定五千張每張售洋二角將來憑券買貨券價仍作實洋抵用每券可購光華綢一件

預約日期 自五月一日起至五月七日止　售完爲止

售貨日期 自五月八日起至五月十四日止

抽彩辦法 在售貨期內同時舉行抽彩贈料以增興趣　得彩者原價退還衣料奉送

詳章限於篇幅不及細載

請　駕臨參觀　無任歡迎

南京路大陸商場　望平街口

談言

獎勵結婚與生育競爭

家爲

「修福修壽，多子多孫」，這本是在我們古老的封建社會裏底一句俗語——不，是一句「口頭禪」呢！上至在賀壽道喜時候的親戚朋友們口里，下而甚至在跟着人求施的乞丐嘴裏，都得用着牠的。

果然，自從「歐風漸東」，尤其是「五四」以來，我們的社會是有點「維新」了。同時，更爲着今日年頭的不景氣，社會的不太平吧？許多許多人民的生活都逐漸感到了困難，發生了恐慌，而跑上了飢寒交迫，生死存亡的戰綫上去掙扎，這樣，這句「修福修壽，多子多孫」的「吉利話」，在今日似乎要受到種威脅，而不够再「上下通行」着吧？

至於講到西歐諸「文明國家」，當然要比我們「開化」得多，那末，這種封建念頭的早已剷除，是毫無異議的了。而且，在當前，她們這羣資本帝國主義國家大家正登上了「恐慌」的極高峰；「獨佔」勢力的一天膨脹一天，而失業恐慌與矛盾的衝突一天擴大一天；所以，「多子多孫」之於他們，也正得感受着困難與威脅的吧？

不過，事實却正相反，請前日各報載有國民社羅馬電：「意大利今日成爲密月國，蓋有二千對以上之新婚夫婦，由法西斯黨供給費用，共度假日也。新婚夫婦，每對可得五百呂；此係政府獎勵結婚計劃中之一部。」又路透社電有：「昨日羅馬共有二千三百五十三對男女行結婚禮，蓋遵行法西斯『早婚』與『大家庭』之標語也。新夫婦大都年不滿二十五歲，且有若干，年僅十六者。」

看吧！「早婚」，「大家庭」，「年僅十六者」，「二千三百五十三對男女」，眞是「浩浩蕩蕩」，「空前絕後」，然爲的是——「早生貴子」！

記得在前月的報上，曾讀到過這麼一個統計：「據國社黨種族部統計，一九三四年德國結婚起數，仍保有各國未有之紀錄，去年上半年德人結婚，共有三三四，六〇〇起，較一九三三年同時期，增加百分之三十二。生產率亦以德國佔第一位，去年全年共出生五七六，八〇〇人。又據勞工陣綫總機關報「德國人報」評論，謂人口增加之競賽，須繼續舉行，子女衆多之家庭，應予以補助。」

可是，在他們所謂「獎勵結婚」，「人口增加之競賽，須繼續舉行」，却並不爲着「修福修壽」的啦！要是我們注意一下今日各國正鼓吹着的「軍擴軍備」，「增加國防預算」，「添造新艦」，「戰雲日緊」，各國屯積小麥」等等消息，那就不難明白：他們這樣的「計劃」，「紀錄」，是有着怎樣的作用——很簡單的呀！加工競造爲第二次大屠殺時候用的「肉彈丸」，罷了！

聾了之後

沭木

夜的都市張開着明亮的眼睛，閃灼的光綫照射着他的滋養不足而毫無血色的臉上，就顯得出……弱，更蒼黃些，好似褪色的黃紙，沒有一點光的暗淡。

馬路上，在繁盛底都市中的夜景的……熱鬧繁華的聲音緊捉在每一個角落震響着，這在過着豪奢的生活的城市的人們，這種喧擾的聲響，正像是奏着快樂底歌曲，心靈都給它迷住着。但是他，却像是一個被這個世界裏的人們所拋棄似的，對於這些聲響，一點也沒有享受着，因他的聽覺已是麻木已是一個聾子了。聽這音樂樣的都市之聲響他已經是沒福份的了。

他自己也感到莫明其妙，自從聾了之後，他不知是怎樣的羡慕着聽着音樂而感到快樂的人。在一年前，還是聽覺很靈活時的他，他是如何的討厭這都市裏的喧擾的聲音底襲擊，有時使他那不安的心，更加的感到暴燥。他時時在希望，能够跳出這都市而去在靜息的地方。可是這種想念，在他是無論如何也不能够實現的空想，他離開都市，他就會受到更甚的痛苦的，生活的困壓，是使他不得不在這裏活下來。但是自從他聾了之後，這種態度是完全變了，起初他是羡慕他人，近來却漸漸地成爲仇恨了，在他的心中，浮現着一種敵視的觀念，他以爲不聾的人，是太不應該，太過於欺凌他這種失去了聽覺的人了。似乎那些不聾的人，在他認爲是不應存在這個世界裏的。

爲了他的失去了聽覺，他的心也就靜息而感到寂寞了。然而幻雜的念頭，也就在他的心中蠢動得更厲害起來。這種眼前的不堪的境況，在靜思時，令他更感到痛苦。

他，一個四十歲的人，爲了聾而失業，這使他的生活更加的陷落在不堪的地步中，雖然沒有妻子也沒孩子，但那一對七十多歲的父母，是好似一擔極重的擔子壓在他的已經失去負擔重量底能力的肩上。一個聾子單獨的在人世間掙扎已是極困難的事了，然而叫他再擔起這擔子來，是會把他壓死的。

他往往想起了在未聾之前的教書生活，雖然那時也並不怎樣的過着寬裕的生活，但還不致失業以後的這樣落魄的窮困。是的，在有職業的時候，他往往對於生活的不滿，而希求有新的發展，可是那種希望是不會實現的，反而現在……

他時時這樣的自嘆着，而且時時生出一種厭世的念頭，他知道他的希望是完了。可是當他從外回來，看見了那一對七十多歲的父母在飢餓綫上掙扎的苦臉，他又浮起着一個報答養育的功勞的觀念，那種輕生的念頭，又在他的心中漸漸地淡薄而消失去了。但擺在眼前的「要如何生活下去」的問題，又使他的心跳動起來。

「要怎樣的生活下去呢」？這一個煩難的問題，好似是有千斤重量的一塊石頭緊壓在他的心上，他這聾了之後而失業的教書匠，終日的給這個問題苦惱着，一切的掙扎，都使他絕望而感到人生的渺茫了。

無言的戀思

西蒙

一雙秘藏着少女早熟的熱情底的珠子，南國的特有風味哪！廣東土產，一想起了，便給那雙熱情感的珠子迷住了心，烏溜溜地，像夏天的龍眼核，射着剩人的亦色的光芒。

我的戀思着的心靈的愛神啊，露西……

那天是個煩惱的頂易叫人做夢的春天的下午，春天是挺適宜於戀的季候，正準備睏一覺，屋子外猛的有一支女人的尖嗓子在叫着。

便靜靜聽着：怪熟爛的，莫非是露茜娜！

果然露茜娜扮着武裝笑媚媚地出現在門口了。

我眞給跳了上來，露茜娜今天挺俏麗的：健康色的嫩紅的肌肉色素，結實的胳膊，豐滿的胸兜子，褲筒子高高地掛到膝裸上，大腿子的曲綫感美妙地凝集在我的眼底。

有熱情感却另有西洋味的嬌健的露茜娜啊！

「露茜娜，有什麼事？」

「春天啦，我們到郊外騎馬，消磨個把煩悶的下午。」

一下子我的困倦的精神馬上湧了勁兒了。

春天的田野，輸在春天的溫雅的陽光下，靜美地，天是橙藍的，雲也是橙藍的，低低地在腦袋上邊游離着，田野上，綠色的菜花離着白色的菜花，綠色的白花的菜花香混合泥土的味薰蒸在微風裏。

微風吹拂着露茜娜的髮鬢，流海在波動着。

春天眞是戀的季候節啊！一切全是醉人的，我眞到自己是幸福的，愉快……

在大路上，我們坐在馬背上，迎着溫暖的風，徐徐地向前，露茜娜輕輕地吹着一隻時行曲的口哨，我也跟着吹，到了小路的時光，便讓露茜娜跑在前邊，一點也沒恍惚，像一個英勇的女皇似地，可是我的心却是脆弱的。

我有沒有愛着她的份兒呢，忽然那麼暗問着。

穿過一條高高的蘆葦叢的池塘路，露茜娜用手去挪開攔阻着的蘆葦枝子，給銳利葉片刺傷了大拇指那兒淌了點兒血出來，但她好像不欲叫我知道似的，悄悄地掏出一塊小手巾抹着，但是我可看清楚。

「露茜娜，你的手爲什麼流血了。」

「沒有的，不過給刺痛了一下。」

露茜娜回過頭來，倩媚地微笑，而我的心却不禁難過着。

那紅色的血正是戀的象徵，少女火熱的青春情的象徵啊！

挨近傍晚，我們帶點倦意回來。

一個煩惱的春天的下午，便那麼在溫柔的情調裏過去了。

合露茜娜在一塊兒玩才是第一遭呢。

露茜娜有對秘藏着少女早熟的熱情的珠子，戀的象徵啊！笑着的時候，像開薔薇花似的，使人想到她有一個燦爛的年輕的身子，以及燦爛的年輕的青春。

中華百貨商店

南京路中　浙江路東

五週紀念 大減價

二樓特設 存貨推銷場

陳貨如新　價鈿一折至五折

上等線汗衫 每件二角
中童衫褲 每套二角半
新欵女外套 每件五角

綢綢疋頭大傾銷
印花壁綢　條子素壁　花西蘭綢
每尺二角〇 買一尺送一尺
純毛嗶嘰每尺九角
買一尺送一尺

220針蠶絲中統女襪 二雙一元
六尺印花被單 每條一元七角（包不脫色）
廿寸全白浴身盆 每只一元半
羅紋汗背心 五件一元
條子府綢襯衫 每件九角

委託新新公司在滬大傾銷

中外名廠數百家　生產過剩　應時日用品數百種

□紗綢呢絨春夏衣料汗衫絲襪五金瓷器電器皮鞋及日用品數百種□

件件精美　驚人便宜

分佈各樓 傾銷部 全日發售

□疋頭部□ 買一尺 送五尺

□全毛薄花呢 每尺一元七角半

□德國Colibri彈弓打火機 每只一元 原價五元五角

□英國BBB海馬雪茄煙咀 每只十二元五角 祇售半價

□法國名貴累絲紗每尺賤沽九角八

□上等蘇紗男汗衫每件一元半再送一件

□黃皮黑皮漆皮新式男鞋每雙四元七角半

開幕大廉價

經濟美術照

四寸 四張 洋一元加贈 十二寸放大一張
六寸 三張 洋元半加贈 十四寸放大一張
十二寸放大一元二張　十八寸放大二元六角
十四寸彩色放大一元　廿四寸放大二元伍角

東亞明記藝術照相

電話八四一二六號

法租界八仙橋西首

上海盆湯弄中(聯號)五馬路寶善街中 浙江路偷雞橋

維新鞋莊 南美華鞋莊 五福鞋帽莊

聯合 改低價目

犧牲價目 歡迎比較

◉提倡國貨 ◉挽回利權 全絲大悟呢鞋 ◉首先採用 ◉唯我獨一

□配製□ 新布底 軟底 皮底 式樣完備

保穿百天 倘有崩裂 代換鞋面 不取分文

附送贈品券 有得大悟呢袍料之希望

新出品 大悟呢鞋 定價一元八角

特製貢呢鞋 減售一元八角

京緞呢鞋 華達呢鞋 錦地縐鞋 馬褂呢鞋 減售一元八角

榮泰貢呢鞋 孔士馬庫呢鞋 時花眞毛葛鞋 鐵機花緞鞋 全毛維也納鞋 以上減售二元

其餘花式繁多限於篇幅不克備載陳列櫥內標明價目隨意選擇批發定價格外從廉

舊式

外觀舊式。聲響舊式。毫不合時。此種舊式鬧鐘。其聲喧鬧。晨間好夢。不當為之突破。

新式

新式大鵬鬧鐘則不然。蓋此種美麗鬧鐘。通夜輕輕走動。次晨初以鏗鏘之聲輕喚君醒。如君仍不起身，則用第二聲調為懇切之呼喚。雖熟睡亦可驚醒。

新式 大鵬鬧鐘 鏗鏘開聲 走聲文靜 兩種鬧聲 美國西方時鐘公司精製

大鵬鬧鐘。十分可靠。乃Westclox鐘表名廠出品。各鐘表店均有出售。

總批發 美商怡昌洋行 上海廣東路五十一號 (二)

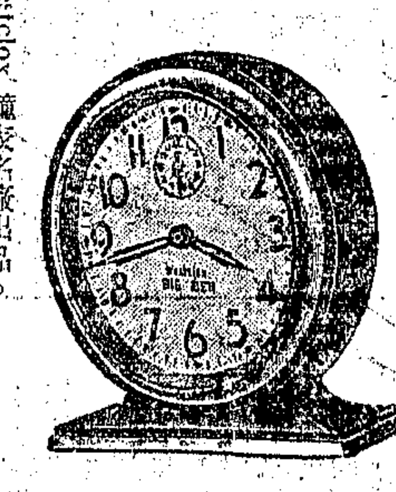

BIG BEN

星相家 范家春啓事

諸君往別家算不準相不驗命運論至本館來研究研究往往朝不慮夕命總夜作當郎朝作貧貧夜為附因此阿命途休答之化僕判斷人事吉凶立指南針不斐鍵不牛不處背吉凶還報求是揚名三百吹原潤相課一元寰單減半萬英大馬路大慶里十二號日夜開硯

把我年輕的戀思，年輕的無言的倦念，靜靜地沉澱在心底處，不會告訴任何人，連露茜娜。可是我知道她是聰明的，懂事的，知道她也有如自己有着一顆年輕的戀思的心，戀思的倦念，靜靜地沉澱在心底處。像自己。一露茜娜什麼時候讓我們兩顆無言的戀思的心結在一起開花呢，你說吧！

又是一年春花落

羅伽

我底園子是寂寞的：縱然，這[illegible]荒蕪得沒有一朵花；然而，倦縮在牆角的三色蓳，羞落地繞着槿樹短籬的蔦蘿花，處女似的嬌怯的含羞草，以及有着野味的十丈紅，它們全是開着一些寂寞的花，連那葉子底綠色，也是寂寞的，如同我底心境一樣地，它們是太把我底園子形容得寂寞了哪！我相信沒有了那些花，我底園子應當還有一點春意呢！

無須(或者是不欲。)忽憫地到園子里找尋春底行蹤，我這樣打算，我知道自己的現在的一份寂寞，是當年太與奢太熱鬧的一種適宜的懲罰(說得輕些，那末是調劑吧！)而我也安於這一種懲罰，樂意地。

黃昏底烟靄如同霧縠似地，抱着我底夜的園子，夜的園子是會更寂寞了的嗎？於是我拉着古藤的手杖(我是一個年輕的老人哪！)踏進夜的園子，我悄悄的坐下在草坪上，那屬於植物性的清幽香味，就毫不吝嗇的供給我輕輕地呼吸，我底神經感覺是銳敏一點了，於是，我想睜開眼睛，準備在黃昏的園子里，搜索一點甚麼？不管搜索所得到的，是不是我底心愛的。然而，我能够得到一點甚麼呢？暮色中的花枝舞動的姿態嗎？滲着春底氣息的晚風嗎？

恬淡的思緒中，不希望得到甚麼？也不希望不得到甚麼？我固執着我底日的小語：

「得失是動亂了恬淡的思緒，這是殘酷的行為。」

所以，我閉上眼睛，黃昏的園子底寂寞的輕幔里，我有着一潭靜靜的沉思。

(我說：我底沉思是浪費的，浪費於重量的記憶中，夢幻似的浮遊着，像一片黃葉，給傷感的風輕輕一吹，掉落到薄愁的海里，而寂寞的黃昏的園子，却會渲染了一層憂鬱的彩色，這顯然是太愚蠢了！太愚蠢了。)

我會自作聰明的，手便伸進口袋里，白衣外套的紙烟啣上了，火柴的微光一閃，却衝破了園子底沉靜，杏樹上棲宿着的一對梅花雀，許是不常經驗到火光，由是便飛鳴起來。這，對於我，是很引以為不安的，同時，這，也等於守園者底逐客令，這樣，我便悄悄地出去了！

慣常地，每個黃昏，我底脚會踏進園子去，我願意這樣做，厭倦是不能奪去我底嗜好的。

今日的黃昏是有着一抹微晦的月光的，當我照舊踏進園子，照舊閉目靜坐够了，睜開眼，預備離開這座園子的時候，我發現了一些零落的花瓣，是寂寞地躺着。於是，我會毫無理由地生了悽愴之感，我的情感是如此脆弱呵！

是的，園子里的花，却更把園子顯得寂寞一點，可是，我是不慣於物態的變動，我喜歡平凡，常態，我不忍看我底園子里，增加了甚麼？同樣地，我不忍看我底園子里，缺少了甚麼？(因為我愛心底寧靜，心底寧靜會被物態的變動所掠奪的。)

為了這，我和我底園子會驟然生疏了！園門口的那條滿積青苔的石鋪小徑，不復有我底屐痕了！我這樣打定了主意。

明年花開，我還蟄居在這里嗎？我不敢想。

自我職業介紹

某君，現年二十歲，生長於滬，初中程度，曾任進出口行練習員三年餘，能騎自由車及熟悉本市路徑，現願任任何機關公司行號工廠練習生或公館僮僕等職，備有殷實保人，如需要者請投函北福建路西唐家弄鑫順里二百二十四號張福昌收轉。

高君，現年三十二歲，籍貫江蘇，高小程度，略知英語，曾在某香烟廠及橡膠廠洗衣作汽水廠工作有年，現欲謀工廠職員練習生等職，如需上項人才，不妨一試，待遇不計，且能備二百元之現金保及殷實舖保，地址韜朋路昆明路七百七十八號高徵濤收。

無綫電播音節目

歌唱

夜鶯社 中華(一一四〇)下午五時至五時三刻

銀漢雙星(曼娜綠茵) 浮雲掩月(露茜) 奮起前進(曼娜) 勇士凱歌(綠茵) 愛的青遍(流朗) 永遠親愛(露茜) 謝謝你的口香糖(曼娜)

國華(一二〇〇)下午九時至十時

安眠(曼娜) 春朝曲(綠茵) 雙搖舟(露茜流朗) 新婚富艷史(金儀) 擱樓上的小姐(曼娜) 粉紅色的夢(珮婷) 愛的花(露茜) 村魂歌(薇鶯) 大路(流朗)

曼社 國華(一二〇〇)下午五時至五時三刻

微微風(曼英) 滋軍別愛(曼傑) 賣花女(耐雪) 中華小姐(曼雄) 夜花園裏(曼雄) 花生米(曼傑) 我願意(曼雄)

國華(一二〇〇)下午六時至六時三刻

我願意(曼傑) 擱樓上的小姐(曼英) 永遠親愛(曼傑) 南海美人(曼雄) 永別了我的弟弟(耐雪) 放在心頭(曼傑) 市上山歌(曼英) 口琴(沈志清)

富星(九二〇)下午七時半至八時一刻

瑪麗若是你願意(曼傑) 蘇三不要哭(曼英) 漂泊者(曼雄) 我願意(耐雪) 小妹妹的心(曼傑) 民族之光(曼英曼雄) 口琴(沈志清)

玫瑰園 東方(一〇二〇)下午六時十分至七時

鵓鴣飛(前奏) 鋤頭舞曲(曼龍) 空中音樂(楊曾恕張如奐芳) 蘇武牧羊(奐芳) 桃李爭春(玲玲) 甜蜜的夢(文仙) 靡登戀愛(張如) 航空救國(曼龍)

李樹德(九四〇)下午八時至八時三刻

鵓鴣飛(前奏) 黑夜吹聲(文仙) 漁光曲(全體) 光明之路(玲玲) 麻雀和小孩(張如奐芳周恭) 蝶戀花(玲玲)

安定(八六〇)下午十時至十一時

奏給哥哥聽(前奏) 雙搖舟(張如曼龍) 娘子軍(文仙) 雜花曲(奐芳) 花想容(玲玲) 快樂家庭(張如) 大地進行曲(楊曾恕)

申報本埠分類廣告

拍賣

魯意師摩洋行 創始一千八百七十三年即同治十三年 禮拜五拍賣 住宅 准于五月三日上午十一時在靜安寺路八百六十四衖二號房子內拍賣 鋼絲沙發 紅木地毯 花架茶几 銀器 瓷器 玻璃器 燈盆 大菜間式 間色裝修 電燈 無線電 及什物 不計 此佈 房

通孚洋行 禮拜五拍賣 上等住宅 准本月三日上午十時在霞飛路一六九四號西首本宅內拍賣 紅木 全副像私 上等書樓 大菜 來路琴桌 亞克木 摩登 洋琴 鋼板 花綢 玻璃 銀器 傢俱 茶几 等件

利紀生洋行 禮拜五拍賣 由張橫海律師委托 准於三日下午二時半在南潯路一三四弄五號房子內拍賣 五座位轎式汽車三輛 摩登傢私 成套 冰箱 鏡台 地毯 等及零星 不計 即日起可看 此佈 D201

魯意師摩洋行 禮拜五拍賣 准于五月三日下午一點半在浦東鴻生碼頭 水漬西安白米 計五百五十包 後當付定銀三成 隔日出清 一切風險歸買客自理 此佈 D195

瑞和洋行 禮拜五拍賣 准於五月三日上午十時在廣東路一六〇號本行內拍賣 紅木 傢具 椅 桌 地毯 大火爐 吊扇 衣櫃 刀叉 鐵床 油畫 電氣冰箱 汽車 獵犬一只 小警犬一只 此佈

瑞和洋行 禮拜五拍賣 今日上午十時在江海關 棧房 生梨 藕 新鮮 計一百十五件 ... 此佈

魯意師摩洋行 禮拜五拍賣 准于三日即今日上午九點半在北京路 衣物 大衣 花瓶 銅器 瓷器 鏡 男女衣物 不計 此佈

公盛洋行 新康路中央大廈一〇一號

奉美領事署委託 星期六拍賣 西藥房 准于五月四日上午十時在南京路五十七號 文滙藥房 西藥 藥具 香水 玻璃藥廚 衛生用品 及店面裝修 生財什物 等各種香皂香油 不計以上均當日出清 今日可看 此佈

瑞和洋行 禮拜六拍賣 奉意國領事諭 准於四日上午十時在 Kavé Café 內拍賣 大菜間 酒排 大鐵灶 冰箱 刀叉 等物 不計 此佈 瑞和洋行啓

魯意師摩洋行 禮拜六拍賣 准于四日上午九時半在北京路本行 房間傢私 洋狗 無線電留聲機 電打字機 汽車 及各種什物 不計 此佈

公盛洋行 新康路中央大廈一〇一號

星期六拍賣 准于五月四日上午十一時半在北京路一五九號 水漬羊皮 椰殼 可看 此佈

公興拍賣行 明日拍賣 貴重郵票 華客珍品甚多機會勿失

飲食

請飲 華德消毒牛奶 電話二〇二四一 億定盤路九十二號

蘇州自由農場 電話金門劉家浜七〇七

自由農場 專家管理 消毒牛奶 "A" 延平路二六〇 電話三〇四三〇

杭州自由農場 岳墳東山弄 電話一〇〇〇

畜植牛奶 奶油最厚 補力最強 辦事處京路先施公司六樓 電話九二二四三

贈送牛乳燉罐

生生牧場 牛乳消毒的熱度 完設全備

地址 大西路一七五號 電話 二二〇九九·二〇四八六 眞的牛乳製食品 設在新開河民國路第一商店 南市電話二一八七三 (3)

徵求

尋人 歐正邦年廿三歲與其母陳氏前於上海廣東路北江西路口 ... 如有知其下落者請通知 ... E049

啓事

▲招尋失孩 黃小兒芳年六歲身穿元色綠呢夾襖 ... 知其下落者請送至 ... 公司 酬洋五十元

▲五金廠機器生財廉讓 本廠因遷移新址，願將老廠內存有之大小車床銑床 ... 閱者即日起至五月十五日止 ... 善工五金廠白

中華口琴會

五月份徵求男女新同志 加入初級班 ... 詳章備索 會址 九江路 ... 指導 劉智明 王慶隆 會長 王慶勳

徵求 三色版 印刷機 長十六英寸闊廿一英寸 ... 最好須有三色印刷機 ... 孫亦楨君

實業機會 茲有現成草帽廠因主人另有別業願將全部生財機器讓出 ... 好機會

▲朱海珊啓事

啓 事

▲雲南新立成啓事 茲因各東無意營業 ... 特此登報聲明

浦東鴻家橋公教青年會 ... 定五月五日 (星期日) 舉行 ... 朝聖 ... 遠足

江蘇上海第二特區地方法院公告第405號 (聲請執管許錦明遺產)

江蘇上海第二特區地方法院公告公字第四〇四號

聲明 遺失 遺失聲明 遺失印鑑聲明 遺失田單 遺失莊票聲明作廢 遺失聲明 聲明作廢 圖章失竊聲明 ...

▲失單聲明 ▲遺失聲明 ▲遺失莊票聲明作廢 ▲遺失聲明 ▲遺失聲明 ▲遺失聲明 ▲遺失印鑑聲明

遺失

▲雲南新立成加記聲明

脫離聲明

聲明

陳修仁遺失聲明 鄙人一月間由川來滬途中失落牙質長方形圖章一顆上鐫篆文陳修仁三字除向中國銀行掛失外特此登報聲明作廢

▲遺失圖章聲明 茲有鄙人遺失吳年記印圖章一顆無論中外人民拾得一概作廢 吳年保敬啓

▲遺失聲明 茲遺失宋德宜戶上海大儲堆棧股息摺第一五八七號至一五九六號共股本銀一千兩除向該棧掛失外特登申民報聲明作廢 宋德宜啓

▲遺失田單 茲遺失田單在浦東高廟廿二保十三圖遺字圩三百六十五號業戶丁增富田一畝二分田單一紙除呈報土地局補給土地執業證外特登申民兩報聲明作廢 張月卿啓

▲遺失印鑑作廢 今遺失上海四明儲蓄會強康年印四字向該銀行掛失外特再登申民二報聲明作廢 強康年啓

聘請

▲招考練習生 茲受本埠某機關之託招考練習生數名以高小畢業中英文清秀誠實耐勞者爲合格應考者須親自繕就學生會職業介紹部郵寄卡德路一九一號寰球中國學生會職業介紹部合則約期面試

待聘

建築材料經理待聘 某著名洋行對於建築材料等專售紅磚機製青瓦片及其他建築材料今欲聘有經驗者請投函本報信箱第一四七號可也

敎育

英德法 白爾伯外國語補習學校 敎育局登記 上海市私立 成立已逾七年畢業生在歐美者達百餘人敎授英德法語言文字白爾伯氏在德曾參與國家學術考試得有榮譽發獎能用中文講解進步極速學費至應班級甚多無論學者程度如何總有相當班級可以隨時插入函索簡章請附郵票二分校址公共租界西摩路一四一弄八號威海衛路附近

免費西人口授電台英語 面敎另章 華東電台每夜九至九點三刻晨八至九點 中華電台美國敎員口授英語商業會話本校開辦十餘年首先發明口授英語不用書本西人能說華語不懂英語不能謀高尚職業新新公司後門克美醫院原名滬江夜校索章買英語書各處克美醫院及四馬路三七八大明圖書公司每本一元

東方日文暨英文班 婦女班 招收男女生 補習學校 班次 1 晨班 2 日班 3 夜班 4 星期會話班 5 函授班 敎授均係留日學士現任各大學日文敎授 章程備索 報名即日起 開學五月十五日 校址 八仙橋麥高包祿路一五八號（中國銀行對面） 電話八二七八二

▲中小學徵求接辦 本埠某中小學開辦有年因主持之人無暇繼續辦理若有熱心敎育者可於每日至北成都路六三八號與張君接洽

因宜打字職業所 招男女生 市敎育局登記 本所乃最老最大最完善首創雛機飛手打字所也成績卓著有口皆碑爲各打字所冠畢業後供職者衆詳章函取北四川路西老靶子路五二二弄

立信會計補習學校暑期晨班 招生
科別（簿記）（一）初級簿記（二）高級簿記（會計）（一）會計學（二）成本會計（三）銀行會計
上課時間 上午七時起至八時二十分
開學日期 五月十日 報名自即日起
校址 上海寧波路一九〇號 章程函索即寄
校長 潘序倫

▲英人教授英語 英人專科教授英語會話，發音，拼音，讀本，作文，時間，地點，均可自定，如有願意就學者，請親臨靜安寺路七百四十九號（近卡德路）

▲西女教授英文 茲有英籍西女士教授英文會話及文法用極流利之上海語授課於短時期內即能精嫻取費極廉有志研究英語者請臨海衛路楊弄六號賈可白小姐接洽可也

營業

▲小警犬出售 茲有正德國狼種小狗數頭雌雄都有血統之佳看其父母便悉要者到東浦石路興隆郵四十五號看狗議價

▲印刷機件出售 茲有大四號半架及號碼機以及空鉛另星物件等新舊腳踏機二合意者請至愛多亞路一千四百廿五號現願價出售院對面頤洽興木器號詢問可也 光華影戲

▲收買舊郵 凡藏有舊郵者照數目及需價若干投函郵政信箱七五〇號將所藏郵票照收若有中國舊郵尤爲歡迎

▲府綢破天荒大廉價 茲有上等英國府綢數箱黑白及雜色多種每實洋一角九分另扯原匹均可市尺取送一力代送如蒙惠顧請就臨法租界吉祥街二九號德銘里二弄四號駿昌華行可也電話八一五二

寰球打字傳習所 ▲二月畢業▼速成一月▼全期七元▼時間任擇 □全新機器他處所無□最新設備唯我獨創□ 總校 卡德路一九一號 虹口分校 北四川路橫浜橋南女子小學內

電氣冰箱出讓 茲有Kelvinator牌大號冰箱一具用過時間甚少效力頗宏價廉出讓如有意者請至華龍路新華中路八十號所接洽

汽車

雪佛蘭大號汽車 車身較大 車量較重 用費較省 信通汽車公司 西摩路福煦路口 電話三〇〇七二四

▲汽車廉價出讓 茲有克雷斯勒AIR FLOW流線型新式汽車一輛用未數月一切如新今願廉價出讓如有意者請投函申報信箱第一四六號

娛樂

▲按摩 按摩修指甲及日光治療精於此道之女子施術照常營業請向威海衛路星期六五一號B〇一號公寓底層接洽B字入口

▲西人女子及其助手 善於按摩，修甲及醫治雞眼靶子路二百七十八號房間二號一如蒙惠顧請早臨一試包爲滿意

▲按摩 按摩修指甲及日光治療精於此道之女子施術照常營業請向威海衛路星期六五一號BC一號公寓底層接洽B字入口

教授跳舞 茲有某女士年方妙齡精於國際跳舞願一研究者教授之外向靜安寺路八六八號大華公寓一九號接洽

梅氏舞院 河南路拋球場天津路口恒利大樓三樓（歡迎參觀）（章程備索）◎以標準舞藝貢獻於愛舞士女

地產

優美住宅基地出讓 茲有西區體育會路租界極西新村住宅基地一方計地七分餘該處位於華市中心區之間交通極便遠絕塵囂有比新建築住宅極如有意者請直接函申報信箱接洽

召頂

▲地皮房屋出售 茲有坐落公共租界楊樹浦海州路十一號地塊連西式房屋一所共計三畝一分餘此地交通極便利如合建造工廠及房屋之用現因決意出售價廉者請於每日上午十時至十二時向四川路永樂坊六十六號三樓李君接洽可也

優美廠房廉價召頂 茲有法租界徐家滙路貝勒路西首新建廠房十間內部寬大裝設完備原設工廠已經多年現因自造廠房頗將工廠地址召頂價廉或租用之極合各種工廠之用如欲召頂者請向該處徐家滙路貝勒路角大昌煙紙號詢問

吉屋召頂 靜安寺路同孚路十九號里一幢房間寬大設備完全現因他遷願召頂價廉如欲接洽電話三〇五七一號

經濟住宅召頂 康腦脫路八八弄（麥特赫斯脫路附近）二號西式住宅房屋全新鋼窗煤氣電燈浴室兩間玻璃棚包車間全新油漆有意者請駕臨當面看領

精美價廉油漆全新小洋房召頂 滬西大西路兆豐公園附近小沙渡路西康路口 …… 有意者請至三〇一號接洽

吉屋召頂 茲有坐落威海衛路同孚路東首永業里六號一上一下石庫門全新精美房間寬大地方清潔距電車站甚近有意者向管門人領看

▲吉屋召頂 坐落慶德路口安樂坊五號三層樓石庫門全新油漆新裝自來水電燈設備完全有意者請電話三六三九五接洽

召租

召租 茲有滬西勞勃生路新閘路五角場東首寬大單幢住宅二十餘幢內有公共汽車通過空氣新鮮每月租金廿元至廿三元欲租者請向弄內經租處接洽

號房住宅召租 南市小西門外大興街首念佳路新浜路小菜場西首新建單幢住宅欲租者請至該處向管門人領看

房屋相讓召租 法租界古拔路弄十六號三層單幢洋房一宅生器具俱全地方幽靜空氣新鮮每月租金七十元現因讓出如欲接洽可於上午十時至十二時電話接洽

召租 茲有勞神父路柏村內新建石庫門一幢設備完美如欲租者請向管門人領看

新屋廉價召租 茲有和里二上二下兩宅地點幽靜租金低廉如欲租者可向管門人領看

高尚石庫門召租 弄堂寬大清潔房間充足月租廿四元廿六元廿七元有意者接洽

店面召租 茲有坐落愛文義路一號至三號店面交通便利，公共汽車電車均可直達如欲租者請接洽

特別減價招租

住宅特別減價召租 新式住宅設備完全租金特別減低如欲租者請向管門人接洽

召租 地點：愚園路柳林別業六十號 式樣：三層樓大洋房 設備：寬敞，浴間、熱水、電燈 交通：二路公共汽車直達 租價：非常低廉 接洽：請臨該處不收小租 看門人

召租 海防路口永業坊內有雙幢石庫門一幢寬大租價從廉欲租者請向看門人接洽（處）四馬路麥家圈口太和坊內電話九二九二九

▲減價召租 靜安寺路安樂坊地豐路寶生里雙幢住宅設備全新交通便利特別減租如合意者請向看門人接洽

召租 後馬路（山西路東河南路西） ●寧波路阜安里口 五開間雙進石庫門全宅 ●天津路乾記衖 三開間兩廂壹宅 二開間壹廂壹宅 接洽處 ●北京路墾業大廈二樓 乾一銀公司夏君 ●霞飛路（巴黎大戲院對面） 墾業銀行劉君

愚園減價 路九二八弄新式住宅亦廉價召租 電話一〇三八四（租出）大房間二浴間僕人間車間

便宜新屋召租 每月房租祇有念元餘屋不多如欲租者請至總弄第三弄接洽可也 經租處興祥公司啓

虹口岳州路興祥里 門數十幢房屋堅固後街開間寬大充足直達光線高樂市大庫 支路 飛虹新石造一不二機收

市住房屋減租 國大修康二 …… 康腦脫路 …… 中國銀行信託部

寫字間出租 中央信託大樓 本大樓坐落北京路近江西路地址適中光線充足設備完全租金低廉房間大小俱有如欲租者請接洽電話一五三二〇〇號 中央信託公司 信託部

▶新式住宅◀ 廉價召租 坐落三馬路新村二層樓新式住宅電燈衛生器具俱全冷熱水管空氣交通便利租價低廉有意者請至公平洋行接洽 公平洋行啓 仁記路八十一號

召租 西門內五福弄家宅樓住宅開間寬敞接洽請向看門人交涉 利用 一七六號

召租 聖母院路永吉里（霞飛路口） 新建三層樓市房住宅交通便利租金低廉設備完全 四川路一四九號錦名洋行啓

召租

▲中區住宅房召租 安慶路北三十九號三樓有前後兩間設備完全分租或均可

▲三層樓市房召租 茲有坐落北四川路三號新式房屋有抽水馬桶及衛生設備租金低廉如欲租者請臨四川路二九〇號中國營業公司

▲街號房召租 南京路六十二號月租洋四十元不收小租 …… 欲租者請至九江路念號三樓德和洋行接洽

召租 吉拔新村減價通告 福熙路南古拔路三層樓洋房公共汽車直達設備俱全粉刷全新月租七十元 接洽處 靜安寺路四行儲蓄會地產部 電話二四七九二

召租 （一）愚園路愚園坊 新式三層住宅設備完全每月租金七十元交通便利 （二）華德路舟山路 新式住宅設備完善 （三）蒲石路慶祥里 三層樓新式住宅 （四）梧州路永亨坊 二層樓新式住宅 欲租者請向總弄三號 新華地產公司接洽

石庫門連過街樓召租 成都路口銀河里十九號三樓德和洋行接洽

▲新式三層樓市房召租 老垃圾橋北浙江路六三一號至六三六號 百七十〇號月租洋二百一十元 江路念號三樓德和洋行接洽

▲廉價召租 康腦脫路三層市房一幢交通便利有小天井自來水電燈設備完全 接洽電話三〇一六〇

召租 交通便利月租廿二元 菁人領看或電話七四一八三 公共汽車

召租 南陽橋安納金路仁壽里二上二下三層樓住宅租金低廉接洽可也

江灣花園房屋分租 三號有大房間分租價不及租界半數水電二俱全交通便利 江灣車站西路一

今日大減價
今日各種沙利文糖菓及什錦巧克力〇一律減價，優待顧客〇
◉欲購請速 遲恐向隅◉
沙利文啓
總店 南京路一〇七號 西區分店靜安寺路一八三號

新造三層樓店面召租 東漢璧禮路塘山路元芳路轉角店面三樓欲租者請至九江路念號三樓德和洋行接洽

▲街房及廣式住房召租 匯山路稻朋路口街房現即改裝廣式住房每月租洋三十元洋念元 不取小租 匯山路進陽路口德和洋行啓

新式街號房召租 重慶路一〇四號街房月租洋一百十五元 …… 九江路念號三樓德和洋行接洽

延平新屋村 ●租● 接洽 靜安寺路華安保壽公司 電話九四〇七六號 ●減● 地點 康腦脫路延平路中國公園北首膠州路附近 洋式三層深寬大磁磚竈頭熱水爐子衛生設備一應俱全每層皆有浴間盥具弄內武裝巡捕日夜保衛膠州公園近在咫尺租金自五月一日起減爲每幢七十元及七十五元兩種不取小租餘屋無多欲租者請速囑管門人領看

光明邨召租 地點 式樣 設備 交通 租金 接洽 戈登路口新式樓房二十六間上下均有設備 虹口路衛生設備無缺九路十八號每月租金四十元至五十元 仁記路八一二號 電話一一一五四九 地產部

◉召租 北京路三五六號 國華大樓 新近落成大小各式房間數十間 ……免收小租 國華銀行信託部啓 電話九二三三〇

醫藥

▲醫院出讓 茲有某西醫院設在公共租界適中地位因醫師另有他就之外決意出讓如有意者請投函申報信箱第一四三五號（H5347）

申報月刊 每月十五日出版 全年十二冊大洋三元 …… 申報館特種發行部

接生一律四元 克美醫院附設女醫院 夜遠近不論日夜出診 總院 康腦脫路 第一分院 西區分院 法界分院 虹口分院 西門分院 南市分院 虹口五分院 北四川路分院

花柳性病專科 陳效懷醫師 主治科目：梅毒，白濁，下疳，橫痃及其他一切花柳病 附告 …… 診所：南京路大陸商場

白濁梅毒（下疳）（橫痃） （擇醫注意）病不殺人！醫能殺人！ 保證斷根只收五元 …… 治時絕無痛苦！愈後終身不發！ 政府給證 蔡葆和醫師 院址 三馬路四馬路西首 江南醫院

根治 白濁無雜憂 同春醫院

★現代電影論 申報叢書第十七種 楊騷譯 實價二角 藝術是有社會性的，而且是應當其所屬的社會的發展形態而決定其形式和內容的。什麼是說明電影是現代藝術？現代電影發展之史的現象及其重要性怎樣？現代電影向那裏去？本書都有詳細的說明。非但爲關心現代電影者之良好參考，一般藝術愛好者亦不可忽視。

花心動（曼麗）
三蝴蝶（吳芳戀 秦張如）

美玲團
李樹德（九四〇）下午六時一刻至七時
迴風舞曲（前奏曲）
和平歌（雪麗）
嫁給勇士吧（蓉美）
漂泊者（琳琍）
我不能忘記你（雪麗）
滿目淒涼（穎玲）
祝你晚安（琳琍）

明月社
建華（七四〇）下午七時至八時
吹泡泡（葉田田）
休息五分鐘（楊露茜）
小東西（英茵）
圓圓月（楊露茜）
愛的花（英茵）
紫羅蘭（楊露茜）
娘子軍歌（林琳琳葉田田）
拒絕（英茵）
小麥哥（林琳琳）
桃李爭春（楊露茜）

上海歌劇社
新新（七八〇）下午七時至八時
薔薇之戀（周璇）
回憶（徐健）
光明之路（姚莉）
春深了（葉紅）
紙窗夜雨（周璇）
永別了弟弟（徐健）
姊妹花（姚莉）
雙槳舟（葉紅）
國華（一二〇〇）下午八時至九時
楊柳絲絲（周璇）
漂泊者（嚴斐）
小小茉莉（葉英）
人間仙子（黃韻）
新鳳陽歌（嚴斐）
賣花女（葉英）
航空救國（黃韻）
我要你的一切（周璇）
永生（一〇八〇）下午九時至十時
還回事情太稀奇（嚴斐）
等一等吧（林鶯）
微微風（黃韻）
永遠在後台（姚莉）
關外高歌（嚴斐）
鋤頭舞歌（林鶯）
桃李刦（黃韻）
三個小寶貝（姚莉）

消息

中國華美烟公司，每日下午八時至九時原有播音鐘播送各種精彩節目，聽衆鉅萬，近為各界收聽便利起見，自五月一日起，特分時播送，規定如下。下午七時半至八時一刻，永生電台駐海泉蘇灘，七時三刻至八時半，華光電台上海新申曲，八時至九時，國華電台上海歌劇社歌唱，上海電台蔣朱雙檔彈詞，下午十二時至上午一時，華東電台魏鈺卿珍珠塔，特別節目李伯康奇寃錄，雙珠鳳，在利利電台修復後，仍繼續播送云。

電影消息

「蘭因絮果」瑣記　雲門

現由南京公映的「蘭因絮果」，原名「梵妮沙情史」，Vanessa: Her Love Story 係時下英國小說名家 許華爾浦爾 Hugh Walpole 專寫英倫肯保蘭 Cumberland 地之哈萊斯大族 Herries 歷代掌故，四大傑著之一。當米高梅決定採用他的作品為劇本後，華氏本人親赴好萊塢監製襄助，在該片攝竣公世，成名之後，他就翩然回祖國去了。

在「蘭因絮果」中，當然漢倫海絲，洛勃蒙高茂萊兩位主角的表演天才，是毋庸介紹的；可是漢倫却深恨那種水銀燈下生活，所以她禁止她自己女兒步着她後塵，她將來唯一奢望，是願為主動的大導演。同時蒙高茂萊他日下野後計劃，却是良田萬頃，過他農夫的歲月呢。而初現銀幕飾蒙高茂萊之妻的愛尼絲安得生，Agnes Anderson 還是一位獲選的標準美人兒。

吾們知道維多利亞后，Queen Victoria 爲合併印度第一任加印度皇后。她在一八八七年六月舉行黃金登極典禮，而「蘭因絮果」也有關於這個盛大莊嚴的典禮的演出；尤其難得者，是背景服裝風尙等等之酷肖畢眞。

這裏值得注意的更有幾點：㊀本片攝製者曾貢獻「塊肉餘生」「自由萬歲」「小婦人」「晚宴」等巨片之大衛西耳尼克，David O. Selznick ㊁導演為導演「風流案」聞名的惠廉霍華德，W. K. Howard ㊂配演明星有梅洛勃遜，魯意史東，奧託克魯捨等，這些可以保證「蘭因絮果」的確是不同凡響之浪漫作品。

明星要聞

▲明星公司搬場，頗爲忙碌，聽說這幾天卽全部搬入楓林橋新址。

▲「民族魂」裏有一只民族魂歌，非常動聽，昨天龔稼農，趙丹，嚴工上，孫敏，李清等在明星劇務科練習，唱得十分起勁。

▲沈西苓這幾天結束他的「船家女」，故明星攝影場上，每天都有他的佈景。

▲徐欣夫新編的「翡翠馬」初審已經通過，三十日在明星導演科召集劇中人演講劇情，該片主角為王徵信，龔稼農，嚴月閑，趙丹，顧蘭君。

▲明星半月刊第二期已准期出版，預料銷路比第一期更多，因內容比第一期精彩。

▲聯友電影協進社，自改組內部以來，頗爲活躍，其原有社員重行登記者，及聞訊前往報名者異常踴躍，因該社宗旨純正，故極爲發達。

鄔麗珠馳騁郊外

大都的明星，過着享樂生活，但尙武明星鄔麗珠，她却與衆不同，她不進跳舞場，却喜歡騎馬，撥駕汽車，這幾天，天氣溫和，充滿了春意，她便駕車到龍華，眞如，吳淞，去儘量的享受天然的美景。

西藏的天葬

西藏有一種奇俗，叫做天葬，就是人死了以後，把人的皮剝下來，再把肉刮下來，一同搗爛了，同時把骨頭也搗碎了，調和在一處，讓神鵰飛來吃掉，這種慘慘的情形，此次月明公司的攝影隊，完全把牠收入了鏡頭，據汪翰成說，他當時拍過後，竟整天吃不下東西。

昏狂秘密試映

月明公司第一部全部對白有聲片昏狂，現已告竣，前晚十一時在六馬路中央大戲院秘密試映，參觀者均為公司同人，至一時半始畢，結果除剪接尙須稍有更動外，攝影收音等，一致認爲滿意。

袁美雲結婚

有一個記者至藝華公司參觀袁叢美導演的有聲片「暴風雨」時，見了主角袁美雲，在談過一些寒暄話後，這位記者便問袁結過婚沒有，當時攝影場裏人的眼光都集中了袁美雲的身上，心裏暗忖她的臉上一定要泛出羞色的紅暈，但出人意外的她竟沒有一點羞澀的樣子，很大方的回答「我已結過婚了」。「已經結過婚了嗎」？記者驚疑的問「是在什麼時候什麼地方與什麼人結婚的」？

攝影場裏人的臉上都怪驚奇的。

「是在史東山導演的「人之初」裏與王引結過一次婚」。

「哈哈哈」攝影場裏頓時起了一個鬨場大笑。

緊要啟事　上月份本埠增刊稿費因有某種關係務請投稿諸君（曾有文字發表者）一律補寄圖章並須親筆簽字於旁及註明地址所在以便核對是荷　本埠增刊編輯部啟

自製美點　無須魔術

製成完美之糕餅。並無任何幻術。祗須按照數種簡單原則。此事人人均易照辦。其中最重要之一點卽認定購用最佳原料。而以酵粉與糕餅之優劣尤有密切關係。較其他原料為甚。如欲成績精美。務須購用

洛雅酵粉。以其質料一致。始終可靠也。

請謹記此數種簡單方法

採用正確及經試驗之秘訣—類如洛雅食譜中所載者。未製之前。將用具及原料先行備齊。

在未調製原料前。須先決定應用何種鍋。

未稱分量前。宜將麪粉篩過。然後用適當之成分再與洛雅酵粉及其他乾原料同篩和。務須調勻。

此種令人垂涎之西班牙式蛋糕係一非常普遍之飯後美點

西班牙式蛋糕製法

以牛油或豬油半杯攪之使厚。將白糖一杯緩緩加入。務須調勻。鷄蛋兩枚先後加入。每加一枚。務宜多攪。另以製糕粉兩杯（或麪包粉兩淺杯）。洛雅酵粉三茶匙。肉桂皮一茶匙一同篩過拌和。與牛奶半杯輪流加入。重行攪勻。放入塗油之鍋中置於新式爐內以文火烘之（爐之熱度以能在一分半鐘內將一小方白紙烘焦爲度）約一小時。然後塗以糖霜卽成。（糖霜製法見洛雅食譜）

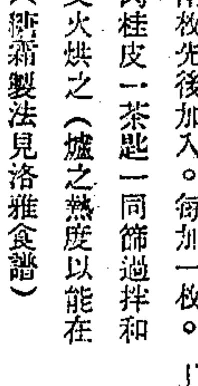

請將免費洛雅食譜寄下一份為荷此致
公利洋行
上海郵政信箱三四二號
姓名
住址
Dept. 16208

逕啓者 敝公司 定於五月一日起至八號止聯合利華肥皂公司在三樓舉行時裝展覽大會聘請麗姝於每日下午三時半至五時表演各式時裝並將新由世界名都運到一九三五最新出品初夏衣料陳列展覽由利華肥皂公司派專家到場用利華皂粉洗滌藉以顯示 敝公司 之衣料質地優美耐洗顏色艷麗不退海上稀有盛舉荷請各界仕女惠臨參觀是盼

南京路三十號　東方時裝之家　惠羅公司謹啓

大東跳舞場

今天化裝跳舞

化裝跳舞　風格一變
衣服新穎　尋常罕見
是本場一九三五年的偉大貢獻

本場素以顧客們的興趣為前題・曾感覺到如能作一大規模・而有完整秩序的化裝跳舞會・在舞的樂途上別開生面・當能增益舞客的興緻不少・所以不惜犧牲巨量的精神和金錢・籌備多日・現已就緒・准于五月三日起舉行・每晚添加各種趣味濃厚的遊藝・節目翻新・輪流更換・務令顧客們稱心滿意・得到娛樂的眞趣而後已・尙希聯袂偕來・及早參加是幸。

大東跳舞場謹啓

請注意
特式大餐連門券　三圓
普通門券　壹圓　附贈飲料一客
諸君定座請電話通知　九二九一七號　九五〇八九號

申報服務部

代各界人士　代辦書籍雜誌
便利迅速　價格低廉
不取手續費

申報月刊　為全國最有價值之定期刊物　全年十二册　三元五角（郵費在內）
申報特種發行部　上海漢口路三〇九號

回力球

每晚八時起賽
星期日午后加增日場
霞飛路亞爾培路口

1 杜拉地　2 依思高　3 賈多　4 古禮地　5 拉飛爾　6 爾魁地
1 拉摩司　2 沙特浪谷　3 蘇羅沙伯　4 白羅地　5 亞爾培地　6 加拉地

本場香檳每張二元七月一號當衆開獎頭獎獨得一萬五千

代售處　天主堂街一號中央運動場辦事處亞爾培路本場

新新花園

門票小洋二角買一送一

新聲大劇場
（日戲）狀元譜　雙沙河　北天門　溫涼　御馬
（夜戲）四本歡天喜地濟癲和尚

鏡社乾坤新劇
（日戲）火坑金蓮　（夜戲）頭本紅衣女郎

影戲場　國產剿匪巨片　瓊島風雲

精神團　張冶兒　（日）賭博之害　（夜）惡婆婆

三美　精神團　（日）上海黑幕　（夜）玉如意

永安天韻樓

影戲場日夜開映
明星公司最新出品
各大明星合演全部對白歌唱聲片
二對一

大京班　五月三日夜戲
劉印邱白蓋郭陳三譚于陸沈周白穆周
先德德淑利坤吉　桂子慧克玉春蘭
臣山成云廷泉瑞紅梅芬良人斌英山芳
七本千里駒

天韻樓鳳儀班　五月三號　禮拜五
朱張金朱朱周隆方王筱趙金張陳朱
梅曉菊雪淑碧峻玉　桂桂秀俊艷延
艷峰紅芳良雲峰樓小雲芳安山良芳芬
燭影計　開院　刺媳　三本鐵公鷄　貴妃醉酒　古城會　法門寺

永安天韻樓新柳社話劇
五月三號
朱美艷　仇鶴梅　董別蝶　湯桂枝　胡恨生　宣棲梧　秦哈哈　高夢樓　羅慧因　陳慧萍
日戲　孟姜女　夜戲　女狀元

先施樂園

門票買一送一

日夜影戲場由十二點起日夜開映
國產哀感艷豔警世巨片　賢慧的夫人
片已檢查許可給證准演
社會離奇曲折香艷名片　顛倒姻緣

安樂場大京班男女合演日夜全體登台
景孫路　艷芳柏齡凌雲
侯湯李劉鶴張張姜劉
喜佩桂筱玉麟筱艷寶春
臣芳芳亭春豹培霞雲泉
日戲　寶身投靠　來陽縣　海龍鎮　講堂鬪志　饅頭庵　獨木關
夜戲　十九二十本　狸貓

娛樂社 白話新劇　吉慶班 紹興文戲　新藝社 合裝歌劇　滬義集 南方歌劇　揚州班 維揚新戲　香花會 羣芳會唱　蘭英社 改良申曲　四明班 寧波灘簧　飛武團 空中飛人　雅韻社 滑稽京戲　徐勝祥 大套魔術　鶴鳴社 化裝蘇灘　良鶯鶯 乾坤蘇灘　什景戲 現代滑稽　黃嘻嘻 戲迷四簧　鄔一鳳 時派滑稽　趙紫雲 相流滑稽　筱湘雲 女子拉戲

融光大戲院

海甯路乍浦路 電話四二二〇二·三

祇有今天開映 三時 五時一刻 七時一刻 九時一刻 座價 三角 四角 五角 八角

風流熱艷音樂宮闈鉅片

麗琳哈蕙傑作

念奴嬌

THE ONLY GIRL

戀歌三唱，溫存再四，管教你、意醉魂銷！

曾經滄海難為水！ 除卻巫山不是雲！

明·天·開·映

勞勃杜奈·伊麗莎蘭第

基度山恩仇記

THE COUNT OF MONTE CRISTO

哀感奇艷歷史文藝鉅片

新光大戲院

最後一天！

時間 （日）下午二時半 五時半 （夜）九時一刻 價目 五角 七角 一元

吳村編劇導演

主演 龔稼農 徐來 趙丹

合演 王獻齋·顧梅君·顧蘭君

明星影片公司出品

落花時節

瀟灑處如芙蓉出水，臨風招展．

加映：湖社禮服運動

纏綿處如杜鵑泣血，對月欷歔。

新光大戲院

寧波路（即南京路新新公司後面） 電話九四五九〇號

明天開映

喬治勃奧林

主演 英雄主義最新作

西部影片大王

大明星桃樂珊惠爾遜合演

躍馬橫鎗 追奔逐北 豪性逸概 跌宕生姿

生就一副健兒身手！

專為美人打抱不平！

英雄寧短氣 兒女總情長

一定擁擠 請早購票

理直氣壯

▷加映：裴斯開登主演最新聲白笑片 角力冠軍◁

巴黎大戲院

霞飛路華龍路西首、電話八五二〇五號

祇映今明二天 三時 五時一刻 七時一刻 九時一刻 座價 三角 五角 八角

大文豪戴蓋雷轟動世界的妖艷名著

艷妖絕世 茂娜洛埃（主演） 妲己再生

虛榮

本星期日上午十時半加映：卓別麟主演 後台老板 一律二角

本院下期開映

銀壇喜劇歌后 茜雪兒考德妮 主演 別具一格歌舞鉅片

梅柳江春

花團錦簇 富麗絕倫！

有舞皆艷 無歌不美

大上海大戲院

西藏路南京路北首 電話九三三三二號

電話預定座位 開映前五分鐘為止

今天開映：（日）二時半 五時半 （夜）九時一刻

最新發明五彩立體電影

榮獲世界藝術科學院特別褒獎之作

痴情舞伴

同時開映滑稽熱趣名片

惠勒何塞 性命交關

想發財，險作刀下人！ 講愛情，幾成花下鬼！

緊張熱烈之情緒 鑽古怪的噱頭

歌舞短片

科學界之驚人發現 藝術界之重大收穫

本片歌曲在各舞場演奏已爭先矣。

通常五彩影片均以兩套底片，本片採用新法以三套底片，故色澤更鮮艷悅目

南京大戲院

愛多亞路五二三號 電話八四一二三號

電話預定座位 開映前五分鐘為止

今天開映：（日戲）二時半 五時半 （夜戲）九時一刻

英國大文豪許華普爾 不朽言情傑著

與「塊肉餘生」「自由萬歲」「晚宴」等同一工

九天雖高雙飛願效比翼鳥！ 三生有約同氣永化連理枝！

物質精神之極端矛盾！良知本能的對持苦鬥！性命之秘，盡於此矣！

銀幕天才 漢倫海絲·蒙高茂萊 風流小生

梅洛勃遜 克魯格 魯意史東

五大明星合演 米高梅文藝巨片

蘭因絮果

大導演霍華德無上大貢獻

"Helen Hayes, Robert Montgomery in "Vanessa, Her Love Story" with Otto Krugger, May Robinson & Lewis Stone

加映米高梅公司出品 五彩諧畫「貓跑了」

海寧路北山西路口 電話四五五七六號

山西大戲院

今天：三時 六時半 九時一刻 價目：二角 三角 四角 兒童一角

張石川（導演） 胡蝶 高占非 宣景琳 嚴月閒（主演）

明星公司出品全部有聲歌唱鉅片

空谷蘭

寫人生悲歡的途程◉寫戀愛苦樂的滋味

院址六馬路雲南路轉角 ◉ 電話九二七八〇號

中央大戲院今天映

明星影片公司最新偉大出品 徐欣夫導演

胡蝶 王徵信 顧梅君 徐莘園 謝雲卿（主演）

這是徐欣夫先生繼「鹽潮」後又一力作，成績較「鹽潮」更為美滿，意義較「鹽潮」更為嚴重

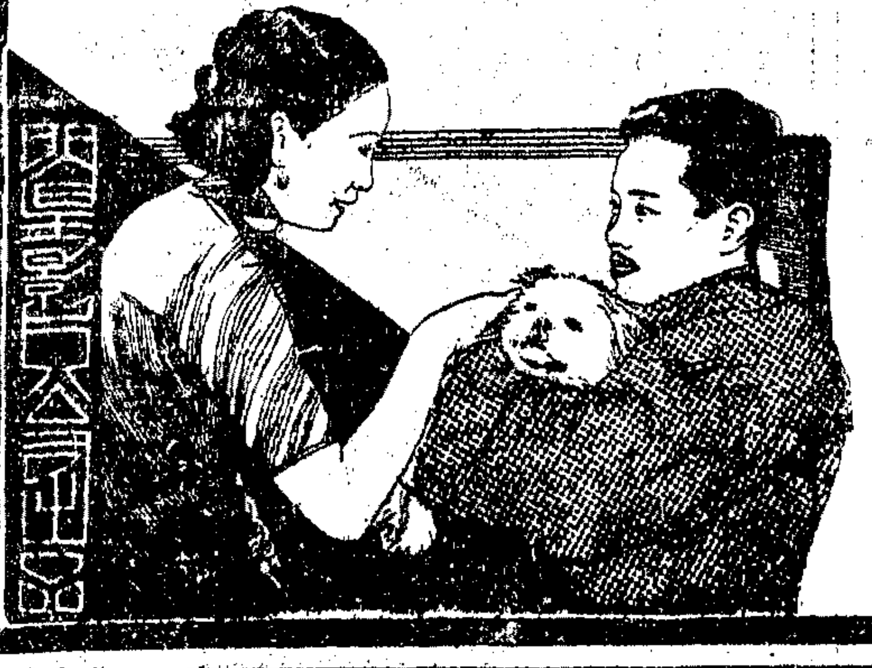

美人心

戎馬倥傯，情絲挽不住雄心！落花如夢，美色迷惑了癡人！

看了本片使你欲哭無淚欲笑無聲 看了本片使你怒然以憂奮然以起

國人速來一看

時間 三時 五時半 九時一刻 價目 三角 四角 六角 上午預先售票

北四川路虬江路口 電話四六二七一號

上海大戲院

今天開映 三時 五時一刻 七時一刻 九時一刻 座價 三角 四角半 六角

勞萊與哈台

音樂滑稽童話空前偉構

玩意世界

面團團，哈台送東禮；喜冲冲，勞萊做新娘・雄糾糾，木兵大進攻；情切切，倩女小牧羊；

全劇八大本計十時歷九分鐘富於巨量刺激充滿大宗笑料

西藏路與雲南路角 閘北電話四二四九〇號

世界大戲院

時間：三時 七時半 二次 價目 二角 三角 四角

明星影片公司當年著名悲劇

掛名的夫妻

〈阮玲玉女士處女作〉

虹口北源大 電話五二九八五號

萬國大戲院

（時間）三時 七時 九時 小洋一角 天一影片公司全部對白巨片

春宵曲

葉秋心主演

北四川路海寧路口 電話四〇八六四號

新中央大戲院

今天片長僅映三場 三時 五時半 九時 座價 樓下一律二角 樓上三角 日夜一律

最後兩天◆幸勿錯過

聯華影業公司全部音樂歌唱鉅片

蔡楚生導演 孫師毅作劇

阮玲玉女士主演

新女性

糾正厭世觀念◉反對自殺行為

新閘路池浜路口 電話三四七三四

西海大戲院

最後一天 二時 四時 七時 九時 價目 樓下一律大洋兩角

漫畫家葉淺予繼「王先生」之後傑作！

新時代影片公司出品◉華威貿易公司發行

滑稽權威 湯傑（主演） 曹錫松 笑片之王

王先生的秘密

禮聘百麗島供奉神殿之舞團明天登台

全島舞女盡屬白璧無瑕的處女！

百麗皇家歌舞團

青春處女是美女之真美 遠勝 塗脂的紅唇粉刷的大腿

如有人能證明該團舞女非處女者賞洋十萬元！

院址新閘路營國弄 電話三五二五一號

明星大戲院

時間 二時 四時一刻 七時一刻 九時 座價 樓下一律二角 樓上三角 日夜一律 月樓四角

今天開映冒險武俠艷情有聲巨片

武俠明星李却塔文最近傑作

緊張驚險更勝前集

珍珠島下集

下集內容一斑 ㈠舟中暴動 ㈡珠寶之爭 ㈢一網打盡 ㈣粉身碎骨 ㈤藏金秘地 ㈥鱷池遇險

◆加註華文字幕◆

明天映 聯華影業公司最近特殊鉅片

蛇蝎美人

陳燕燕 張翼（主演） 梁賽珍（客串）

院址霞飛路八仙橋 電話八一〇六二號

恩派亞大戲院

片長三場 二時半 五時半 八時半 價目 二角 三角

今天起開映明星影片公司偉大出品

張石川（導演） 胡蝶 高占非 嚴月閒 宣景琳（主演）

有聲空谷蘭

斷腸慈母 稚子飲恨 錐心泣血 哀絕塵寰 比無聲空谷蘭更精彩十倍

首次公映的鉅片 絕無僅有的座價

白渡橋南堍 電話一七一〇〇號

光陸大戲院

今天日夜開映 （日）三時 五時半 （夜）九時一刻

電影藝術最高表現 電影圈裏非常貢獻

向好萊塢示威 與大飯店爭雄

大導演維克薩維爾空前未有心血結晶

約瑟瑪許（監製人）桑尼海爾

一輛公共汽車中。有心好漁色的丈夫。有懷苦失戀的女伶。有奸詐取財的惡徒。有好玩健忘的富孀。人物不同人生各異

百無禁忌

導演簡潔 叙述明晰 演出緊湊 場面新穎

（價目不增）樓上一元 樓下五角 日夜一律

閘北路三五九號 電話北八二六二三號

九星大戲院

今天日夜四場 每場門票可以預售

時間 二時半 五時 七時 九時一刻 價目 兩角 四角 日夜一律 幼童半票

空前絕後 比「科學怪人」「僵屍」還怕 恐怖絕作

科學怪人主角 卡洛夫 僵屍主角 羅哥西 兩大恐怖王首次合演之

黑貓

▲貪美色摧殘女性 ▲復深仇活剝人皮

人妖受誅大快人心！！

使你駭極欲呼，驚極而號。 祇有今明兩天 名片當前幸弗錯過

虹口乍浦路口 電話四〇一四八號

虹口大影戲院

每日輪映四次 三點至十一點止 （價目）二角四角（一律大洋）

◁消滅人類▷ ◁摧毀一切▷

新發明科學殺人利器

科學權威（前集）

死光的利害。鐵人的恐怖。

摧毀光的可怕，隱身帶的神秘

乍浦路四〇八號 電話四三九八二二

威利大戲院

今天三時 五時一刻 七時一刻 九時一刻

史本塞屈賽主演驚險巨片

天崩地裂

院址愛多亞路成都路口 電話三三五三零號

光華大戲院

（時間）二時 四時半 六時 九時一刻 四次 （價目）二角 三角 五角 日夜一律大洋

今天最後一天▲新時代公司出品

湯傑導演 湯傑 曹錫松主演

王先生的秘密

明天起映 聯華鉅片 陳燕燕 張翼主演 梁賽珍客串

蛇蝎美人

院址卡德路新閘路口 電話三二二六八號

卡德大戲院

時間 三時 五時半 七時半 九時 小洋一角 天一影片公司名貴無上巨片

百花洲

陳玉梅（主演）

院址華德路 電話五二六七八號

華德大戲院

時間 三時 七時 九時一刻 價目 一律小洋二角

兩大節目◉同時欣賞

歌舞界之新軍青春潑刺歌舞表現

春風歌舞團

今日節目全部更新與前不同

同時加映有聲奇佳珍片 海底探險 祇此兩天

月光大戲院

（地址）法租界太平橋白爾路 （電話）八三三三三

（時間）三時・七時・九時一刻 （價目）一律大洋三角・四角・五角

與郎德山齊名的國粹藝術偉大集團!!

重整旗鼓 禮聘由新英美德法荷屬南洋羣島載譽來申 今天登台

全團藝員四十餘人◉香艷節目數十餘種

張瑞亭歌舞技術團

歌舞出類 光同日月星斗！ 技術拔萃 譽滿五洲四海！

久已蜚聲大江南北 近更爬上藝術高峯

如此驚人偉大表演 敢稱全申唯我獨尊

大光明大戲院

電話三一二二三號 靜安寺路跑馬廳畔

今天起日夜開映 （日戲）二時半 五時半 （夜戲）九時一刻

大明星 **希佛萊** 領銜作

法國女明星梅兒華白朗

及

齊格飛歌舞班領袖 安莎純 等通力合演

聯美出品 UNITED ARTISTS

胭脂金粉香聞十里 雪股玉腿醉倒上仙

五千萬法國人引以自豪的巴黎艷舞

特別加映名貴短片「英皇生活之一瞥」

歌舞影片年年有 宏麗如斯千載無

世界聞名浪漫歌舞鉅片

本片美妙絕倫，筆墨難宣，觀後自能心領神會

Ann Sothern
Merle Oberon

有魂必銷！無骨不蝕！

換柳移花

火速定座 國泰大戲院明天映 火速定座

李思廉霍華大傑作

抱悲天憫人之志救人於斷頭台下

來無跡，去無踪，雖偵騎四伏，終未能傷其毫髮

紅花俠

梅兒華白朗合演

鋤強扶弱捨己救人出入禁衛森嚴銅牆鐵壁之中如入無人之境

危險緊張不可名狀！

矯捷如神龍 詭秘如玄狐 菩薩的心腸 鋼鐵的手腕

法國歷史革命偵探俠義艷情鉅片

國泰

祇有今天開映 （日）三時 五時半 （夜）九時一刻

闊領士獲美人寶劍縱橫所向披靡

考爾門

彪炳影史的不朽傑作

洛麗泰楊

合演悲壯激昂歷史戰事香艷奇情鉅片

兒女英雄

Ronald Colman
Loretta Young
in
"Clive Of India"

美女佈成的肉棋盤…荒淫殘暴 組織的野象衝鋒隊…猛烈兇狂

加映五彩諧畫 鼠飛行家

卡爾登影戲院

今天開映 三時 五時半 九時一刻

今天開映 座價（日）四角 六角 八角 （夜）五角 七角 一元

軍樂與艷曲同聲！劍影與釵光相映！

七重天導演 **鮑才琪** 空前大傑作

狄克鮑惠爾

領銜美國西點陸軍大學全體員生暨美麗舞女數百人破天荒大會串

月媚花嬌

"FLIRTATION WALK" with DICK POWELL

雄糾糾，鎗在肩，刀在手！ 軟綿綿，玉滿襟，香滿懷！

下期開映白蓓蘭史丹妃得意傑作「李夫人」

王先生過年

新時代影片公司出品

金城大戲院

北京路貴州路轉角　電話九五〇五五號

祇有今天日夜開映：(日戲)二時半　五時半　(夜戲)九時一刻

無愁君子

劉繼羣　韓蘭根　梅琳　合演

覆地翻天，無所不用其極　聯華珍奇收穫

窮形極相，有者皆躋其巔　國產笑片之王

韓蘭根大耍猢猻戲　劉繼羣權作肉熨斗

含有人生意義與「城市之光」相彷彿

沈浮　莊國鈞　合導

明天起映：聯華公司最偉大出品

阮玲玉女士最後遺作

震驚全國　風行草偃　如此鉅片　不能不看

今天開始售票　今天開始售票

詳細情形請參閱今日本報封面廣告

百老匯大戲院

設備完美聲光清晰東區最高尚的戲院

匯山路五十七號　電話五〇三二五號

注意時間：三時　五時　七時　九時　刻

價目：大洋二角　三角　四角　幼童減半

◀今天特請藝術超羣偉大集團▶

百萬金藝術團

日夜登台表演最新流行歌舞並加西洋著名技術

加演名貴節目　金光舞　全身一絲不掛滿塗金粉表演舞蹈

同時加聘　大力士　力舉千斤表演驚人

實足二小時節目的東區首次驚人貢獻

◉昨日客滿今日請早◉

最精彩的節目：西班牙舞　草裙舞　華爾士舞　驚人口技　滑稽草裙舞　毛毛雨　掃帚拉琴　西洋技術　節目繁多　不勝枚舉　座價低廉　何樂不為　機會不再　早臨為幸

東奉大戲院

小東門民國路　電話八三一六六

今天日夜開映四場　(日)二點　四點　(夜)七點一刻　九點一刻　價目：二角　三角　一律大洋

鄭君里　徐琴芳　主演　尚冠武

上下兩集 ■ 一次映完

美人魂

一個是羅敷有夫，一個是使君有婦，兩下裏打得火熱，可惜花不常好月不常圓，終於一個是羞憤自殺，一個是不知所終！

天蟾舞台

日戲價目：花樓官廳七角　特別正廳五角　包廂正廳三角　三樓統座一角

地址：四馬路雲南路

電話：九一〇七五　九一〇七六　九二〇七二

夜戲價目：花樓官廳一元　特別正廳六角　特廂頭廳四角　頭廂二廳二角　三樓統座一角二角

新排新劇：趙如泉　白玉崑　王芸芳　趙君玉　楊鼐儂　劉奎官　劉坤榮　王英武　李鑫培　王富英　雪明珠　汪美雲　趙東昇

濟公　陳亮　洪慧貞　惠性　梁萬倉　蕭北山　秦素張妙興雷鳴　李虎　高國太　孟國雄　孟季氏　梁夫人　梁士元

今夜初次開演

三本濟公傳

◉尼姑思凡情海頻添香艷史◉

◉强盜皈依民間盡是不平鳴◉

頭本濟公真好看，二本更比頭本優；三本花樣千千萬，更比二本强三分

▲無線電聽衆注意　本台為酬答各界光顧熱忱起見，特請本台名角……每日午夜十二點起播送

濟公傳是民國念四年度全國觀衆一致公認的舞台界一部最高尚最偉大巨劇

七時登場　務請早臨　千乞定座

明天日戲：四得彩頭　王蕙蘭　雪明珠　汪美雲　吳琴霞　王英武　劉奎官　王富英　楊鼐儂　陳鴻聲　雷揚　趙東昇　劉坤榮　王芸芳　趙如泉　白玉崑　趙君玉　王玉鑫　李培文　劉美玉　馬龍　吳桂芬

大金錢豹　三本鐵公雞　鬧府滑房　廿七本廿八本狸貓換太子

五號禮拜日戲各界特准演人人歡迎空前偉大標準名劇

二本濟公傳

麗都大戲院

北京路貴州路口　電話九四一一〇

今天起日夜映　日戲二時半　五時半　夜戲九時一刻　電話定座留至開映前五分鐘為止

無疑為去年十大巨片之冠軍

夢裏人，鏡中人，意外人，生生死死，心上事，月下事，花前事，我我卿卿

Norma Shearer, Fredric March, Charles Laughton in "The Barretts of Wimpole Street"

瑙瑪希拉　弗德立馬區　卻爾斯勞登

驚天動地空前絕後亘古惟一可泣可歌巨片

閨怨

加譯簡明華文字幕

天長地久，檀郎不愧情聖！慘紅慘綠，嚴父酷比暴君！

大詩人魯勃白朗甯與女詩人伊立色白巴萊氏之情史

衝破了舊禮教的陣線　播種下新生命的蓓蕾

全國各報熱烈擁戴之文學藝術結晶

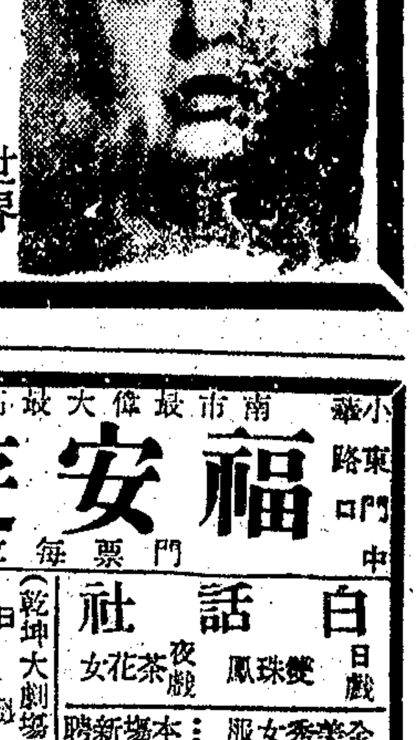

Metro-Goldwyn-Mayer

世界藝術科學研究院每年就全世界男女演員中選表演藝術最優者一人給予獎章本片三主角先後均獲獎

天堂大戲院

電話四一八一八　嘉興路捕房對面

今天日夜開映　世界大戰中之最壯烈一頁

西線大血戰

緊張勝過西線無戰事　熱烈超過西線活地獄

(時間)三時　七時　九時　(座價)小洋二角　三角

廣東大戲院

電話四五三五三號　地址北四川路大德里對面

今天日戲 (毒玫瑰)

夜戲 (文姬歸漢)　羅蘭蘇 主演

福安遊藝場

小東門路中　電話七三二六三

南市最偉大最高尚唯一娛樂場所　門票每位大洋一角

白話社　日戲 雙珠鳳　夜戲 茶花女

(乾坤大劇場) 日戲 寶蓮送子　瞎子算命　夜戲 鐵公雞　趙五娘

四明文戲　日戲 背過橋　仙人凡下　夜戲 天芥茶　姑嫂爭風

申曲名家　楊媛媛　即日馬　張谷聲　顧月英

競射部　本場新聘光月歌舞團　全新化裝

◆◆◆北站遊客不多及細載請看福安本報◆◆◆

康記 大舞臺

地址 二馬路英華街　電話 樓上九二〇二〇 樓下九二〇二〇

夜戲價目：特別官廳一元　優等官廳六角　頭等正廳四角　特別月樓八角　優等花樓五角　頭等包廂三角　三樓包廂二角

今夜准演齣双拿手好戲

花翠琴 王艷秋 雙演 花鈿錯

張國斌 張質彬 粉菊花 雙演 蚆蜡廟

蘇蘭舫 趙栖雲 雙演 鴻鸞禧

楊保森 劉硯亭 陸樹田 定軍山 代斬淵

陳麗芳 陳鶴峯 南天門

楊保森 陳麗芳 劉硯亭 孫盛武 硃痕記

張翼鵬 王會臣 挑華車

預告 全部西遊記

不日新排開演 ▲驚天動地 ▲神秘奧妙 ▲光怪陸離 ▲偉大名劇

第一號預告

▲全部西遊記劇本　在表面上看來，是一部滑稽神話小說，在骨子裏看來，實是一部尖刻的，富有革命性的，諷刺社會的小說，亦可說是教人遷善改過醒世的木鐸，結搆精妙，無與倫比。

▲全部西遊記劇情　有花果山美猴王孫悟空出世，水濂洞鬧龍宮龍王獻寶，鬧地府打坍鄷都城，嚇得閻王躲藏，小鬼西竄，鬧天宮，攪得天翻地覆，御葉園偸蟠桃大掉鎗花，奇異精彩，幕幕緊湊，不勝枚舉。

▲全部西遊記角色　張翼鵬飾美猴王孫悟空，活剝鮮跳，蹤打跌撲，出神入化，尤以大舞金箍棒爲其特長，演來更見精彩，其餘角色，均能適合個性，盡疊發揮天才，正可說平均發展，珠聯璧合。

▲全部西遊記籌備　費時幾個月，耗資兩萬金，排場宏大，佈置周到，非時下一般戲劇，可以同日而語。

▲全部西遊記佈景　自始至終，前後數十場，本台主人不惜重金，別出心裁，全部新製，無一張舊片靡雜。

▲全部西遊記機關　用歐美最新科學方法，以重金聘請名匠，慧心製造，異峯突起，有出人意外的奇特，全部西遊記是難能可貴，輕易不見的偉大名劇，開演在即，務請預早定座，以免擁擠。

◎劇中精彩 絡續公佈　◎隨時注意 本台廣告

秀蘭鄧波兒 里昂巴里摩亞 破天荒合演五彩哀感艷情鉅片

小將軍

Shirley Temple in "The Little Colonel"

茂海路下海廟前 電話五〇四四

東海戲院 EASTERN THEATRE

今天 日夜開映 四場 （日）二點 四點（夜）七點 九點一刻 價目 二角 三角 一律大洋

一對快樂天使主演 勞萊與哈台 兩個滑稽寶貝 獨一無二滑稽長片

搶花大王 膽子小 嘴巴硬 骨頭酥

怕老婆

血天血地◎笑痛肚皮

特請張達民君親臨

祇有今天 日夜兩場　今天演過 不再重演　今天錯過 終身遺憾　莫再蹉跎

張達民敬謝來賓

敬啓者，鄙人以友誼難却，每日親臨共舞台與各界相見，原訂兩日，嗣應觀衆要求，展期三日，今日爲最後兩場，從此以後，將爲生活掙扎，利用餘閑，多事修養，以圖補過，恐無機會再與熱心社會問題諸君對晤矣，前昨兩日，又獲遠道諸君來賓，嘱爲展期，共舞台主人亦殷勤相勸，皆婉言謝絕，諸君欲與鄙人謀面者，限於今日爲止，以後即托熟友介紹，亦恕不招待，區區苦衷，萬乞原宥，統此道歉，並鳴謝忱。

本台電話 八四八〇八 八四七一八　日夜兩場

日場 下午二時開幕 預先購票 對號入座 不除賣票分文外 每日上午十時起售票

夜場 六點三刻開幕 先演名貴京戲 新戲九點鐘登場 如無熱座請按目先打電話亦能得佳座

座價表　日戲：廳座 八角 四角 二角　樓座 五角 三角 一角　夜戲：廳座 一元 五角 二角　樓座 六角 四角 一角

預告 諷刺社會 寓意深遠 思想微妙 寓言新戲

新封神榜

離奇詭譎 匪夷所思

照「舊封神榜」上說，歪頭申公豹，專愛兩面三刀，掀波作浪，姜子牙登壇封神，便罰令申公豹填塞東海的海眼，「新封神榜」就繼此情節續編，申公豹在東海中漸漸的不安份起來，要想傾綴中國，適巧姜子牙由蟠桃會上歸來，路過東海，申公豹向他苦苦哀求，姜太公就命申公豹投入輪迴審生道，方能贖罪，

神仙游歷上海之動機

申公豹到了陰曹，看見許多上海新到的冤魂，如雅片鬼，汽車鬼，一二八的戰死鬼等，許說上海罪種種罪惡，申公豹大為不平，就滯了一個上海老鬼，越獄逃出鄷都城，溜到上海來了，申公豹是五千年前的一「老滑頭」，到了上海卻變成了一個「老屈死」呢，他在上海感到「窮的生司」的痛苦，便去把財神趙玄壇「血」到上海，想一照財神的「小開牌頭」，開得上海一場糊塗，事被玉皇大帝所開，姜子牙大受讒資，追到上海來捉拿申公豹，誰知申公豹勾結「淌牌」，定下「仙人跳」巧計，要太公年老心不老，剝發結婚，乃大受歪頭的播弄，姜些送掉一條老性命，本劇的故事，可稱是

想入非非 別開生面

共和大戲院

時間 下午三時 七時 九時　價目 樓上二角 正廳一角 幼童半價

蘇俄國際電影展覽曾莫斯科獲得榮譽獎

音樂歌唱巨片 漁光曲

同時加映 阮玲玉女士 哀榮錄

辣斐大戲院

辣斐德路三二二號 電話八一二〇〇號

今天三時 五時一刻 七時一刻 九時一刻 價目 大洋二角 四角

當代嚴紅女星 洛麗泰楊 心血大結晶品

法界首次公映

挑琴

背景富麗 炫人眼簾 情歌美曲 悅耳銷魂

盛大狂宴 麗撼火房 熱情心熾 神搖骨蝕

大中華大鼓書場

夜場八時起

日戲四角 夜戲五角 香茗奉送●地址四馬路跑馬廳大中華飯店

富俊峩 筱玉娥 趙紅梅 金玉芳（日）（夜）奉調大鼓 韓信算卦 大西廂 十六愁 南陽關 淑江 斬蔡陽

花白山 富俊卿（日）相聲（夜）雙簧　美玉 玉霞 蕊且 斬蔡陽 借箭 探病 救母 二本醜女 藍橋做夢

劉鳳霞（日）長坂坡（夜）對刀

楊佩華 劉寶峰 于瑞鳳 白明泉 文茂芝（丁香割肉）（賣水）

金蘭昌（北平彩唱 蓮花落）（日）蓮備（夜）勸玉簪

常澍田 常澍田 羅絃 曲牌 藝員 日夜登台 頭本武松 二本武松

白鳳鳴 刺湯 遊武廟

浙江大戲院

時間 一時三刻 三時五刻 五時七刻 七時九刻　價目 二角 三角 四角

最後四場開映驚奇科學鉅片

後集 科學權威

明天開映 海底奇觀 五彩渲染 探險鉅片

海底尋金

榮金大戲院

法租界康悌路東段 電話八五〇六九號

今日片長 提前時刻 二時 五時 八時半 價目兩角 樓座奉贈大世界券

上下兩集一次映完共二十大本

胡蝶主演

桃花湖

祇映今明兩天

茂記 三星舞台

日戲價目 花樓官廳五角 包廂正廳三角 三層樓二角 一角　地址 浙江路牛莊路　定座電話 九八九六一 總理室 六七號　夜戲 花樓官廳六角 包廂正廳四角 三層樓二角 一角

今夜初次開演

四本乾隆下江南

◆新排新劇 春申稱獨步 ◆六點半 一准要登場 ◆機關巧 劇情真熱鬧 ◆全班 須請早光臨

牛車棚 產子 君妃會 ◎ 白蓮教 封駕 海波莊

明天禮拜六日戲准演劉君筱衡重排文武唱做唯一無二傑作新劇

頭二本驚天動地

五號禮拜日戲准演前清宮闈秘聞空前偉大名劇

三本乾隆下江南

白天初次唱 千乞早光臨

小廣寒

地址四馬路 承接堂會

◎羣芳會唱 ▲夜場加 張月樓君 美華 曹蕙芬 林小雲 蘇韻秋 洪素秋 弟秋 賢全體歌史日夜登台 日場二時起 夜場七時起

蹦蹦戲

朱寶霞 朱紫霞 朱翠霞 全體藝員日夜登台

日場 胭脂判 夜場 徐孝雙全

茶資 日場一律大洋一角　夜場大洋二角 預留座洋五角

圖畫中報特刊

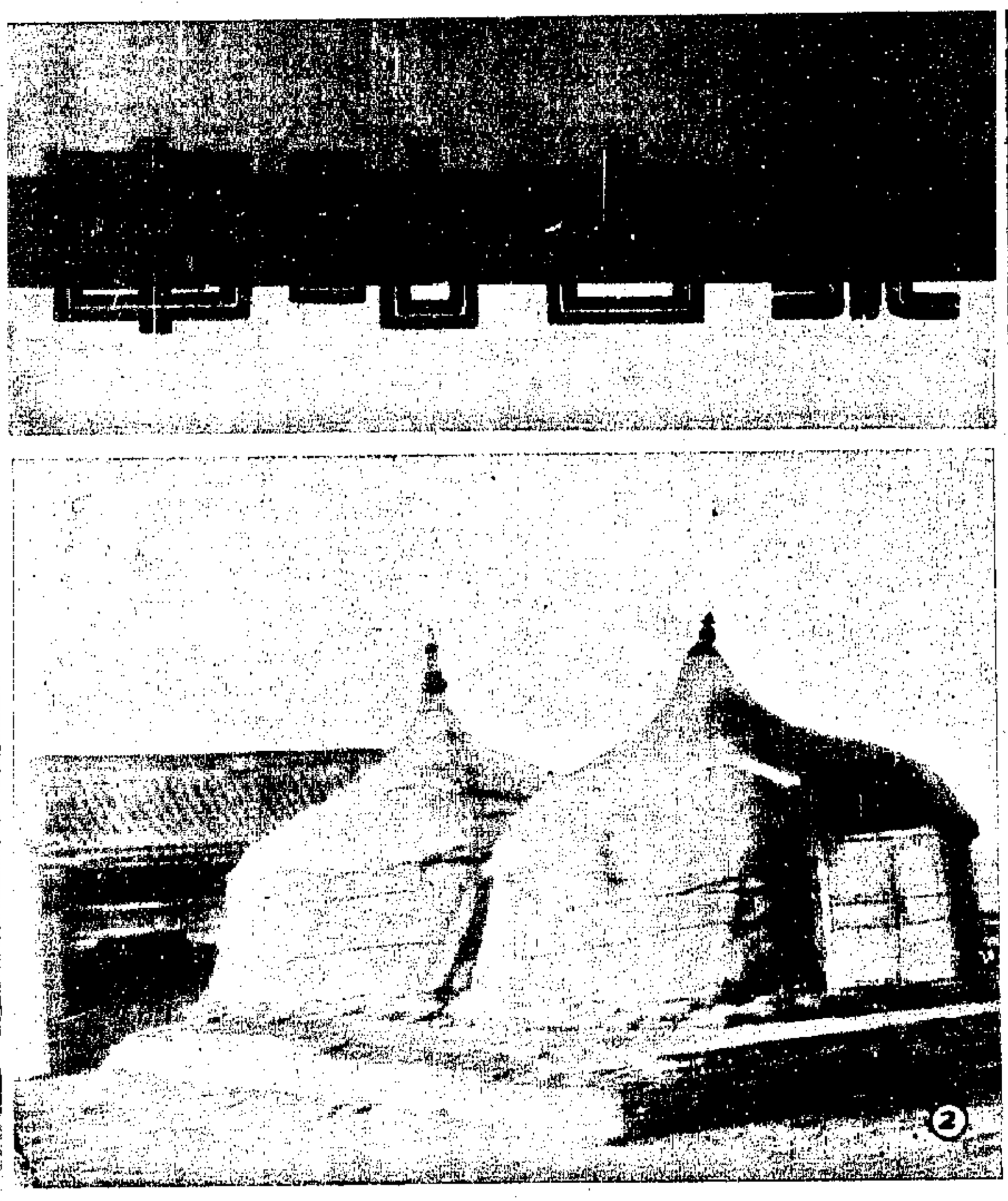

① 蒙古之民族掃墓
蒙古地方自治政務委員會致祭其先代絕世英雄成吉思汗禮儀異常隆重圖爲與祭人員禮成後攝影前排中坐三人自右至左一德王二雲王三郭王（楊令德攝）

② 成吉思汗之陵寢（楊令德攝）

③ 雲王辦公室
百靈廟旁充作蒙政會委員長雲王辦公室之蒙古包內部陳設頗古樸而莊嚴（胡道靜攝）

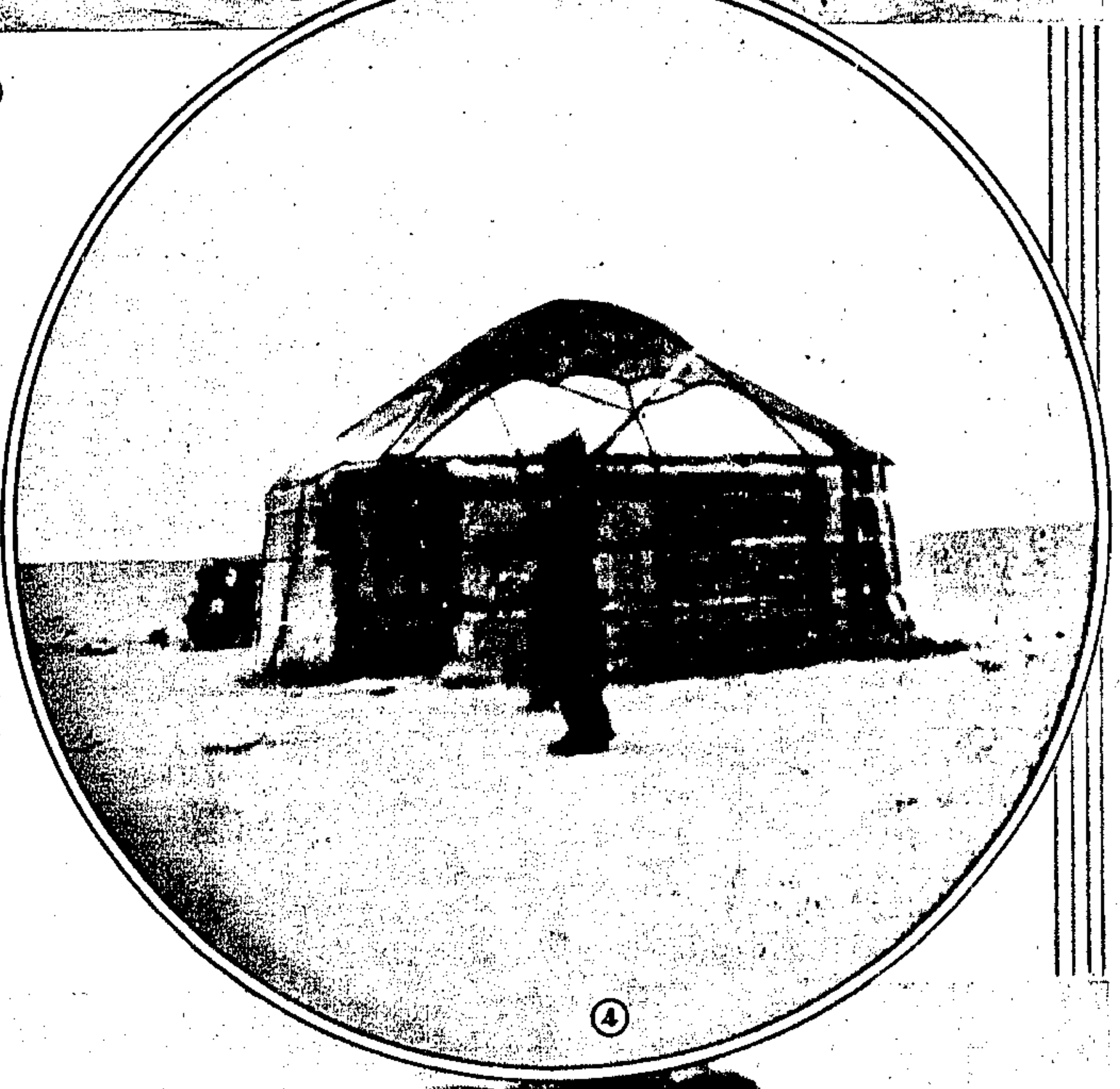

④ 德王辦公處
蒙政會秘書長德王居住之蒙古包包前有兵士持槍守衛（胡道靜攝）

⑤ 山溝中之羊羣
白羊靑羊掩映於灰色天空下爲塞外最鮮麗之景色（國聯圖攝）

⑦ 盛裝少婦
察哈爾盟最華貴之蒙古少婦裝束（國聯圖攝）

⑥ 蒙古之童子軍
創辦未久之蒙古童子軍長衣着靴課室亦異常簡陋圖爲上課一瞥（國聯圖攝）

⑧ 喇嘛塲
喇嘛塲長十五里在張家口北五十里爲漢蒙交通要道塲南與塲北氣塲縣殊平均候北氣溫較塲南約低五六度（國聯圖攝）

拜耳 拜耳大藥廠

阿司匹靈

傷風

傷風小恙往往能致大病不可忽畧宜速服阿司匹靈卽能痊愈惟須認明拜耳十字形商標方可保證品質之精良

A-4

湖北金水閘與國營農場

（舒少南攝）

湖北之金水流域在武昌嘉魚咸甯蒲圻四縣交界處有淤田九十餘萬畝歷年因水道不治坐令荒廢二十一年將委員長駐節武漢毅然命令當局建築金水閘以興水利經三年之長時間疊用七十餘萬元至最近始將告竣自是金水流域不再有洪水汜濫之患向之泛田悉成沃壤並經蔣委員長劃為國營農場一面從事登記清丈一面劃分為忠孝仁愛信義和平八區現忠區已著手墾植區內完全採用新式農具耕種逆料數年之後必將為我國農業樹立新規模云

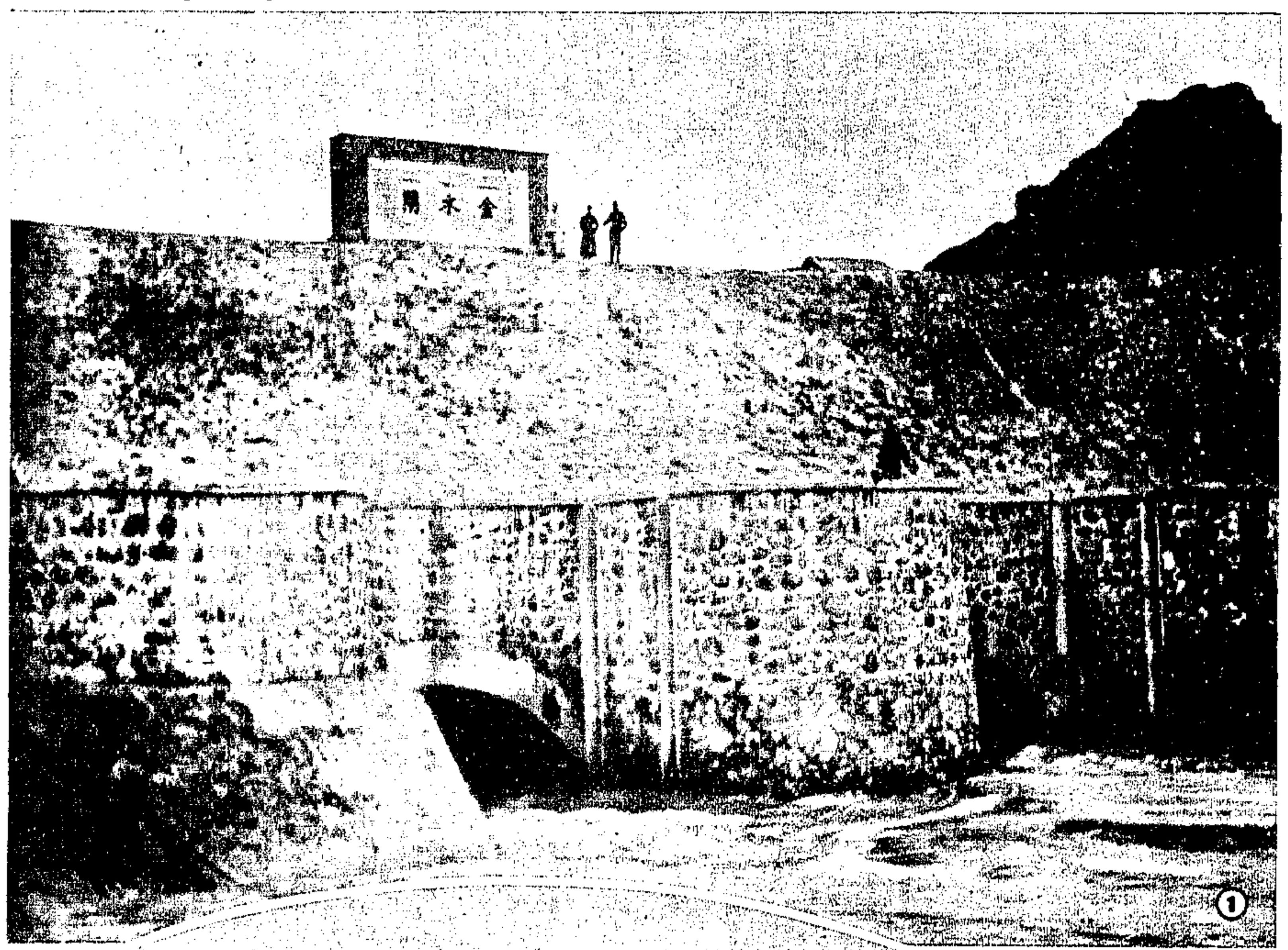

① 行將竣工之湖北金水閘

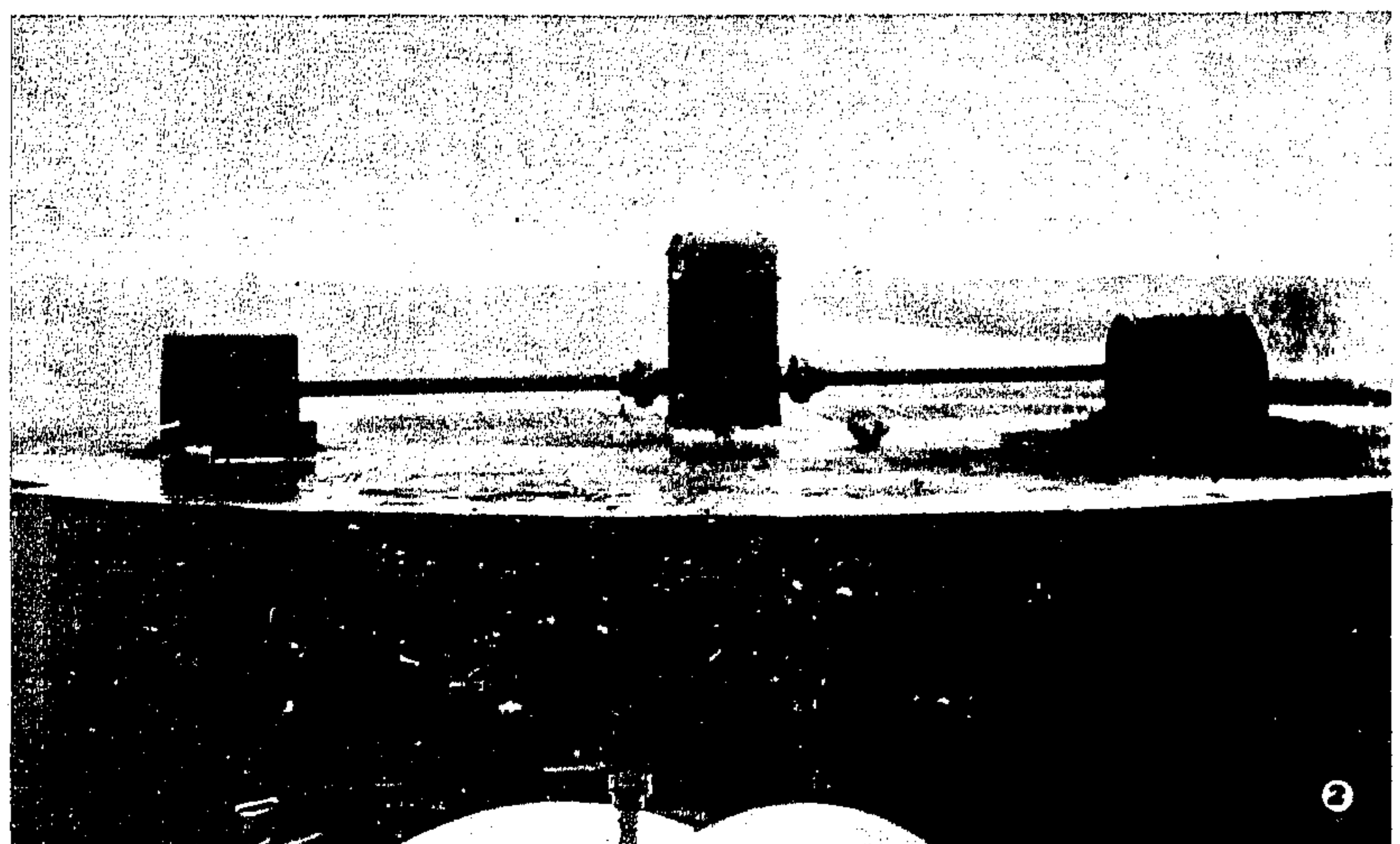

② 金水閘之閘門啓閉機

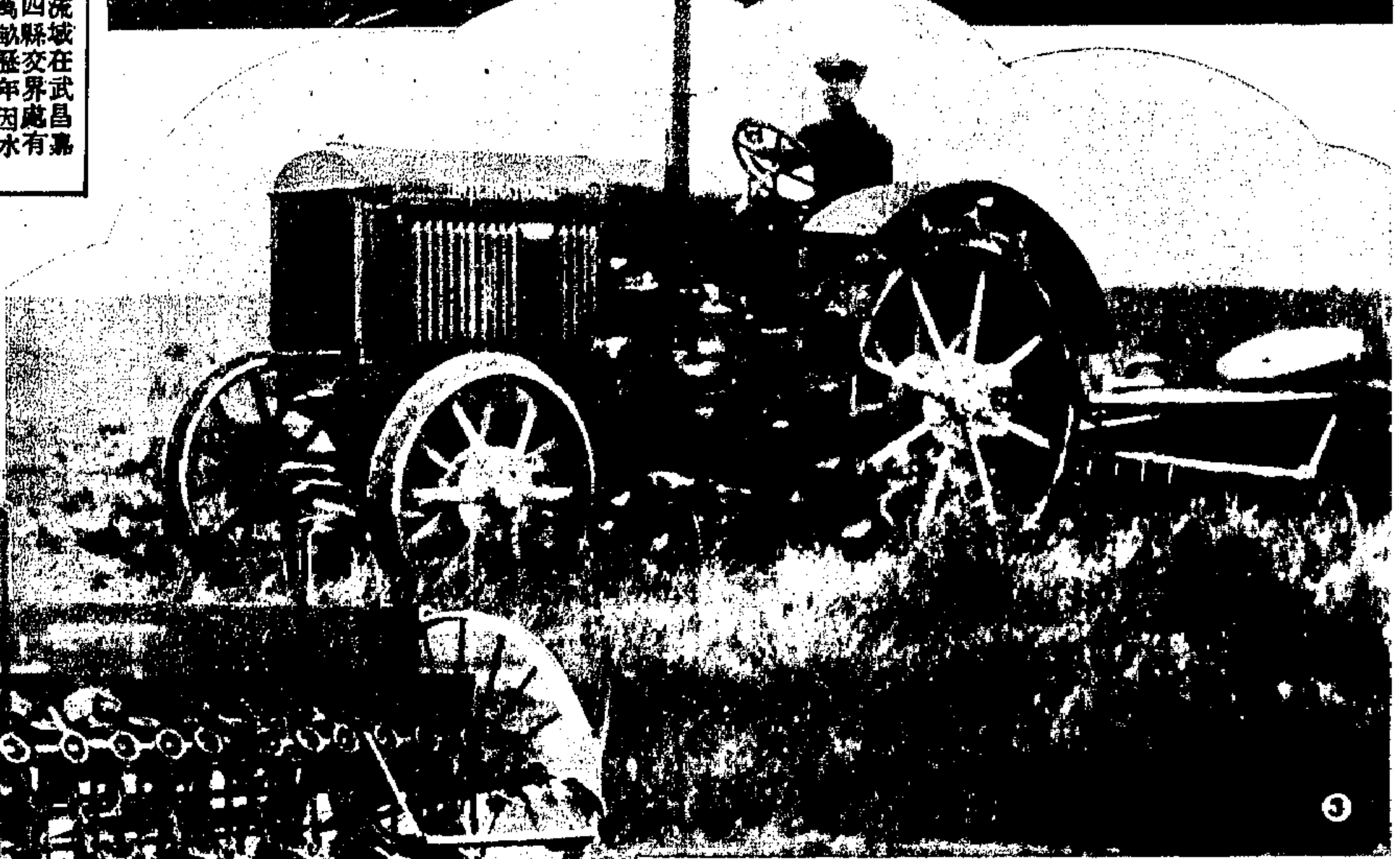

③ 耕地機 金水閘國營農場採用機械耕種此為以牽引機拖挽動地牽瞬息之間可耕地數十畝

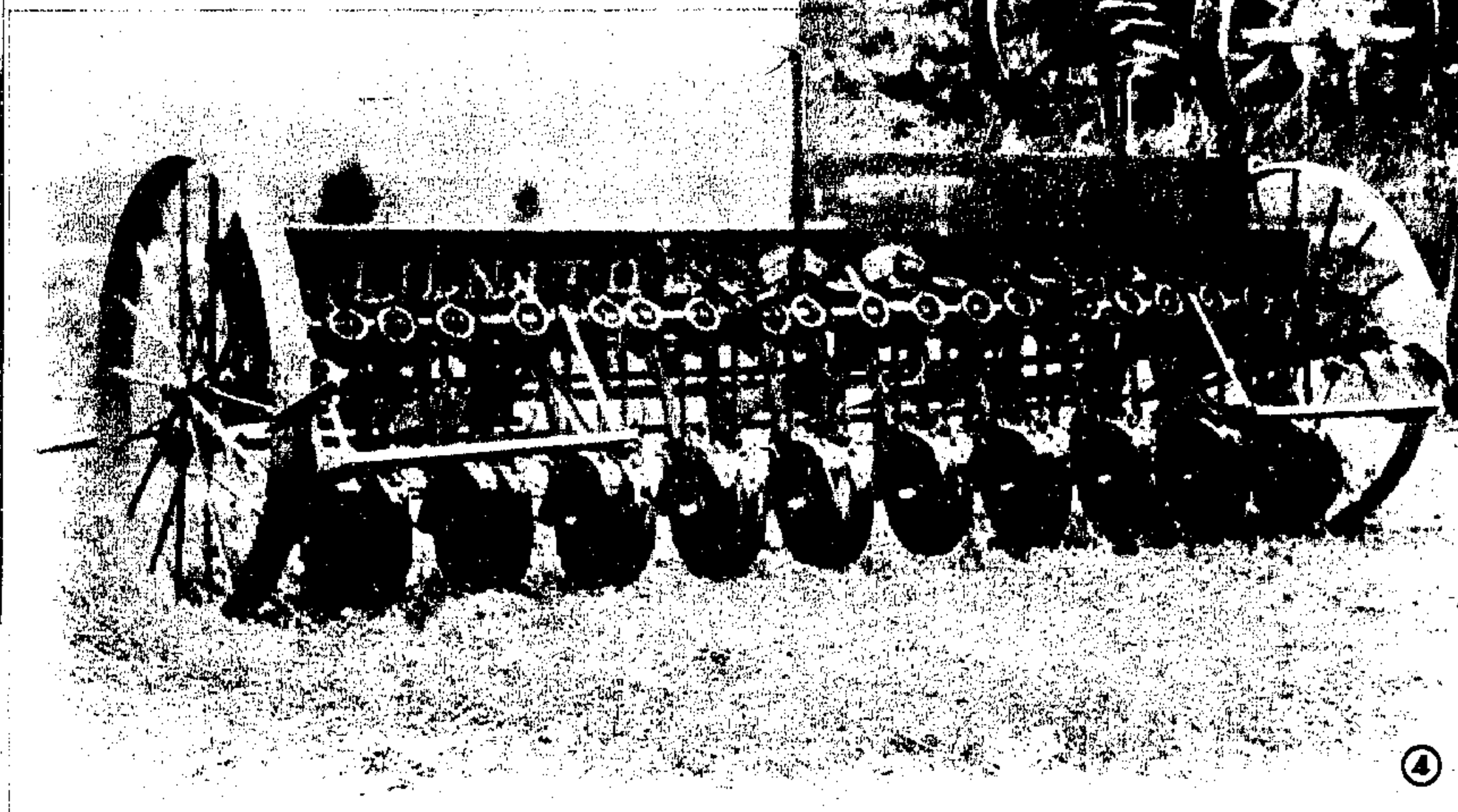

④ 播種機 每機用馬四匹拖動司機二人每天可播種一百畝

⑤ 瑞士羊 國營農場購來之瑞士羊毛長而蜷曲牡無角牝有小角一對乳部特別肥大乳汁極多

⑥ 青島中山公園櫻花路上之遊侶（趙鑫分攝）

⑦ 上海之少女會 上海婦女教育館組織之少女會上月廿一日下午在兆豐公園舉行第一次茶話會參加少女十五人詼諧雜出談笑風生並討論健康衛生諸問題盡歡而散該會宗旨在聯絡感情交換學識並作關於生活之訓練在中國尚屬創舉云（黃百文攝）

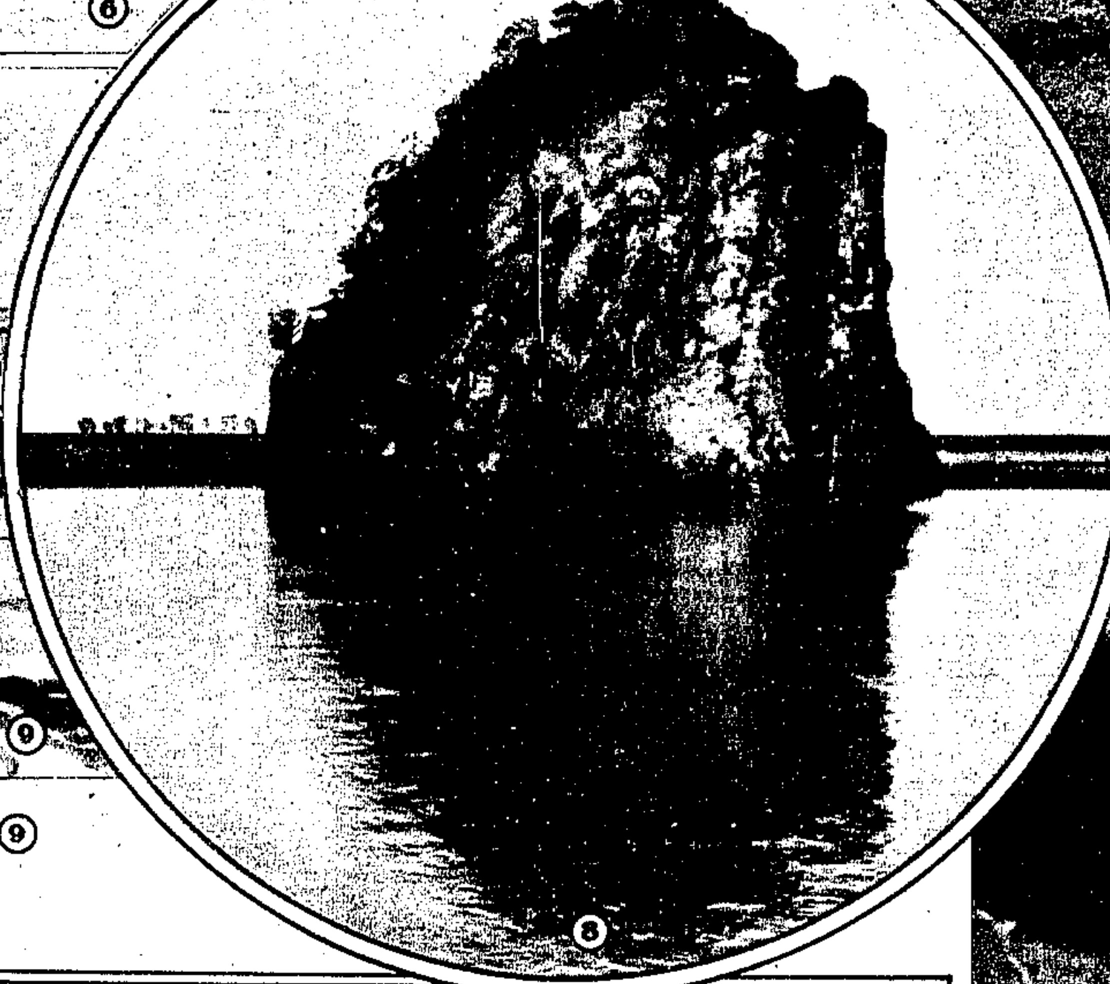

⑧ 小孤不孤 小孤山原峙立於長江中流近以連年洪水汜濫江流改道江左一帶水路已與陸地接連小孤山之位置亦由島形而變為半島形因之附近居民有「小孤山搬家」之謠云（楊櫻攝）

⑨ 維也納肺病療養院 丁惠康醫師於本年二月出國調查各國防癆工作圖為丁氏參觀維也納市立肺病療養院情形該院病人橫臥之大洋台與丁氏設計之上海虹橋療養院四層樓洋台完全相似

⑩ 臥讀 廣州大學潘芷美女士（盧勢東攝）

⑪ 花枝難似伊（黃蒙攝）

德國製造
梅淋克星
五淋白濁
一盒斷根
上海 行

美麗牌

一條生路
日久咳嗽除虛內傷痰多氣喘胸悶氣滯頭暈眼花體弱多病胃不消化虛不受補無論老少男女孕婦產婦服養陰凡立見奇效用治肺癆等症確有續命之功特標其題曰一條生路分銷處天津北平上海漢口南京重慶南昌長沙開封昆明南甯濟南鄭州徐州廈門杭州蕪湖汕頭各大城市及外洋各埠大藥店均有代售每盒定價五角廣州市雙樹街位元堂廣告